

建设项目环境影响报告表

(生态影响类)

项目名称：西安科创 110 千伏输变电工程

建设单位（盖章）：国网陕西省电力有限公司西安供电公司

编制日期：2023 年 10 月

中华人民共和国生态环境部制

建设项目环境影响报告表

项 目 名 称： 西安科创 110 千伏输变电工程

建设单位（盖章）： 国网陕西省电力有限公司西安供电公司

编制单位： 国网（西安）环保技术中心有限公司

编制日期： 2023 年 10 月

目 录

一、建设项目基本情况	1
二、建设内容	13
三、生态环境现状、保护目标及评价标准	27
四、生态环境影响分析	42
五、主要生态环境保护措施	58
六、生态环境保护措施监督检查清单	67
七、结论	71
电磁环境影响专题评价	72

一、建设项目基本情况

建设项目名称	西安科创 110kV 输变电工程		
项目代码	/		
建设单位联系人	关工	联系方式	*****
建设地点	陕西省（自治区）西安市高新区		
地理坐标	<p>(1) 变电站工程 西安科创 110kV 变电站位于西安市高新区郭杜街道，经三十二路和纬三十二路交汇处东南角。</p> <p>(2) 沣惠变~郭杜变π接入科创变 110kV 线路工程：线路起点科创 110kV 变电站；线路终点①郭杜侧线路搭接点②线路终点沣惠侧线路搭接点。</p> <p>(3) 科创变~沣惠变 110kV 线路工程：线路起点科创 110kV 变电站；线路终点沣惠 110kV 变电站。</p>		
建设项目行业类别	五十五、核与辐射（161 输变电工程）	用地面积（m ² ）/长度（km）	用地 4149（其中永久占地 3679，临时占地 470）/线路长度 0.59+0.79+2.8
建设性质	<input checked="" type="checkbox"/> 新建（迁建） <input type="checkbox"/> 改建 <input type="checkbox"/> 扩建 <input type="checkbox"/> 技术改造	建设项目申报情形	<input checked="" type="checkbox"/> 首次申报项目 <input type="checkbox"/> 不予批准后再次申报项目 <input type="checkbox"/> 超五年重新审核项目 <input type="checkbox"/> 重大变动重新报批项目
项目审批（核准/备案）部门（选填）	/	项目审批（核准/备案）文号（选填）	/
总投资（万元）	10830	环保投资（万元）	60
环保投资占比（%）	0.55%	施工工期	12 个月
是否开工建设	<input checked="" type="checkbox"/> 否 <input type="checkbox"/> 是：_____		
专项评价设置情况	电磁环境影响专题评价，依据《环境影响评价技术导则 输变电》（HJ 24-2020）附录B设置。		

规划情况	/
规划环境影响评价情况	无
规划及规划环境影响评价符合性分析	无
其他符合性分析	<p>西安科创 110 千伏输变电工程位于西安市高新区，主要建设内容包括：</p> <p>（1）新建西安科创 110kV 变电站工程：新建一座全户内变电站，主变规模本、远期 3×63MVA；110kV 本期出线 3 回（2 回至沔惠变，1 回至郭杜变），远期出线 5 回；110kV 间隔本、远期 5 回（本期 5 个间隔一次建设，出线 3 回，备用 2 回）；10kV 本、远期出线 45 回。</p> <p>（2）沔惠变～郭杜变π接入科创变 110kV 线路工程：本期π接线路，沔惠变侧新建电缆线路长度为 0.59km，郭杜变侧新建电缆线路长度为 0.79km。电缆截面为 1000mm²。</p> <p>（3）科创变～沔惠变 110kV 线路工程：本期新建电缆线路长度为 2.8km，电缆截面为 1000mm²。</p> <p>1.1 产业政策符合性分析</p> <p>本项目属于《产业结构调整指导目录（2019 年本）》（2021 年修订，2021 年 12 月 30 日）鼓励类中第四条“电力”中第 10 项“电网改造与建设，增量配电网建设”项目，项目建设符合国家产业政策。</p> <p>1.2 建设必要性分析</p> <p>西安高新中央创新区规划面积 50.5 平方公里，着力打造为“科技+金融+创新”深度融合的丝路国际金融中心，未来将建设成为科创城市的形象门户、科创生态的赋能中心、科技应用的未来场景。</p> <p>目前，该区域仅由南雷 110kV 变电站供电，南雷主变容量为 2×50MVA，2022 年最大负荷为 57.48MW，主变负载率为 57.5%。周边规划建设的未来之瞳超高层地标建筑集群，是集科创研发、办公、星级酒店等功能为一体的城市客厅。随着未来之瞳超高层地标建筑集群项目的建设，预计该区域至 2025</p>

年新增负荷约47MW。因此，为满足区域负荷用电需求，保障用户的接入，有必要建设科创110kV输变电工程。

1.3 电网规划符合性分析

《西安市“十四五”电网建设规划》中指出：110千伏项目储备规模在“十四五”期间西安市共储备110千伏项目42项。其中：其中输变电工程30项，新增变电容量2926MVA；扩建工程2项，新增变电容量139MVA；改造工程5座，主变净增容量44.5MVA。新建110千伏线路126条。对照《西安市“十四五”电网建设规划》附表2：西安电网35千伏及以上“十四五”储备项目清册，西安科创110kV输变电工程位于该清册第25项，本工程与《西安市“十四五”电网建设规划》相符。

1.4 选址选线环境符合性分析

本项目新建西安科创110kV变电站已取得建设项目用地预审与选址意见书（见附件5）；本项目输电线路路径已取得西安市自然资源和规划局高新分局对该项目线路走径意见（见附件4），原则同意线路路径。对照《输变电建设项目环境保护技术要求》（HJ 1113-2020）中有关选址选线的要求，本项目新建变电站为全户内变电站，选址不涉及0类声环境功能区；本项目新建线路均采用电缆敷设，不涉及集中林区、自然保护区、饮用水水源保护区等环境敏感区。从环境角度分析，本项目选址选线符合要求。

1.5 与西安市“三线一单”符合性分析

2021年11月27日，西安市人民政府发布《西安市人民政府关于印发“三线一单”生态环境分区管控方案的通知》（市政发〔2021〕22号），就落实生态保护红线、环境质量底线、资源利用上线和生态环境准入清单（以下简称“三线一单”），建立健全生态环境分区管控体系，制定实施方案。

方案要求按照保护优先、衔接整合、有效管理的原则，将全市统筹划定为优先保护和重点管控两类环境管控单元共158个，实施生态环境分区管控。其中——优先保护单元：以生态环境保护为主的区域，主要包括生态保护红线、一般生态空间、水环境优先保护区、大气环境优先保护区等。全市划定优先保护单元93个，主要分布在秦岭北麓的沿山区县。——重点管控单元：

涉及水、大气、土壤、自然资源等资源环境要素重点管控的区域，主要包括城镇规划区、产业园区和资源开发强度大、污染物排放强度高的区域等。全市划定重点管控单元 65 个，主要分布在除秦岭北麓以外的区域。

(1) 生态保护红线

本项目位于西安市高新区，所在区域为重点管控单元，不涉及西安市生态保护红线。

(2) 环境质量底线

本项目为输变电工程，建成运行后的主要环境影响为工频电场、工频磁场、噪声影响。根据预测及定性分析，项目建成运行后产生的工频电场、工频磁场、噪声均满足相应标准要求，符合环境质量底线要求。

(3) 资源利用上线

本项目属于输变电类建设项目，项目建设主要为调配电能、满足区域负荷增长需求、保障供电可靠性，项目运行期间不涉及使用煤炭、天然气等自然资源。

(4) 生态环境准入清单

本项目属于输变电类建设项目，对照《西安市人民政府关于印发“三线一单”生态环境分区管控方案的通知》中“西安市生态环境分区管控准入清单”，本项目处于西安市生态环境分区管控的重点管控单元，项目符合重点管控区的空间布局约束要求，满足重点管控区的环境风险管控要求。

对照国家发展改革委、商务部《关于印发〈市场准入负面清单（2022 年版）〉的通知》（发改体改规〔2022〕397 号），本项目不属于禁止准入类项目，属于许可准入类项目。

根据陕西省生态环境厅办公室关于印发《陕西省“三线一单”生态环境分区管控应用技术指南：环境影响评价（试行）》的通知（陕环办发〔2022〕76 号），本项目与西安市“三线一单”生态环境分区管控符合性分析见表 1-1 和图 1-2。

表 1-1 本项目与西安市“三线一单”生态环境分区管控符合性分析

序号	市(区)	区县	环境管控单元名称	单元要素属性	管控单元分类	管控要求	面积/长度	项目情况	符合性
1	西安市	高新区	西安市高新区重点管控单元	/	空间布局约束	<p>1 执行国家法律法规对自然保护区、风景名胜区、森林公园、地质公园、世界自然和文化遗产、重要湿地、重要水源地等法定保护地的禁止性和限制性要求。</p> <p>2 城市建成区内现有钢铁、有色金属、造纸、印染、原料药制造、化工等污染严重企业须有序搬迁、改造入园(区)或依法关闭。</p> <p>3 禁止在居民区、学校、医疗和养老机构等周边新建、扩建有色金属冶炼、焦化等行业企业；结合推进新型城镇化、产业结构调整 and 化解过剩产能等，有序搬迁或依法关闭对土壤造成严重污染的现有企业。</p> <p>4 执行《市场准入负面清单(2019年版)》。</p> <p>5 执行《产业结构调整指导目录(2019年本)》。</p>	用地 4149m ² /线路 0.59km+0.79km+2.8km	<p>本项目包括新建西安科创 110kV 变电站及新敷设 110kV 电缆线路，属于输变电类建设项目，项目建成投运后，主要环境影响为电磁、噪声影响。①根据“图 1-2 本项目与西安市“三线一单”生态环境管控单元位置关系图”，不涉及自然保护区、风景名胜区、森林公园、地质公园、世界自然和文化遗产、重要湿地、重要水源地；②本项目不属于建成区内现有钢铁、有色金属、造纸、印染、原料药制造、化工等污染行业企业；③本项目不属于在居民区、学校、医疗和养老机构等周边新建、扩建有色金属冶炼、焦化等行业企业；④本项目属于《产业结构调整指导目录(2019年本)》(2021年修订，2021年12月30日)鼓励类中第四条“电力”中第10项“电网改造与建设，增量配电网建设”项目，项目建设符合国家产业政策。</p>	符合

					<p>1 禁止新建燃煤集中供热站；有序淘汰排放不达标小火电机组；不再新建35蒸吨以下的燃煤锅炉65蒸吨及以上燃煤锅炉全部完成节能改造；10万千瓦及以上燃煤火电机组全部实现超低排放。</p> <p>2 工业集聚区内工业废水必须经预处理达到集中处理要求，方可进入污水集中处理设施。</p> <p>3 黄河流域城镇污水处理设施执行《黄河流域（陕西段）污水综合排放标准》；汉江、丹江流域城镇污水处理设施执行《汉江流域（陕西段）重点行业水污染物排放限值》。</p> <p>4 新建、改建、扩建规模化畜禽养殖场（小区）要实施雨污分流、粪便污水资源化利用。</p> <p>5 产生废石（废渣）的矿山开发、选矿及废渣综合利用企业必须建设规范的堆场，对矿坑废水、选矿废水、堆场淋溶水、冲洗废水、生活污水等进行全收集、全处理。</p> <p>6 严禁采用渗井、废</p>		<p>本项目为新建西安科创110kV变电站及新敷设110kV电缆线路，属于输变电类建设项目，项目建成投运后，主要环境影响为电磁、噪声影响。本项目不涉及燃煤排放；不涉及工业废水及重金属污染物排放；不涉及地表水环境；不涉及矿石开采。</p>	符合
--	--	--	--	--	---	--	---	----

					<p>坑、废矿井或净水稀释等手段排放有毒、有害废水。存放含有毒、有害物质的废水、废液的淋浸池、贮存池、沉淀池必须采取防腐、防渗漏、防流失等措施。</p> <p>7 西安市鄠邑区，宝鸡市凤翔县、凤县，咸阳市礼泉县，渭南市潼关县，汉中市略阳县、宁强县、勉县，安康市汉滨区、旬阳市，商洛市商州区、镇安县、洛南县等 13 个矿产资源开发利用活动集中的县（区）执行《重有色金属冶炼业铅、锌工业污染物排放标准》（GB25466）中的水污染物总锌、总铜、总铅、总镉、总镍、总砷、总汞、总铬特别排放限值；《电镀污染物排放标准》（GB21900）中的水污染物总铬、六价铬、总镍、总镉、总银、总铅、总汞、总锌、总铜、总铁、总铝、石油类特别排放限值；《电池工业污染物排放标准》（GB30484）中的水污染物总锌、总锰、总汞、总银、总铅、总镉、总镍、总钴特别排放限值。</p>		
--	--	--	--	--	--	--	--

					<p>1 重点加强饮用水源地、化工企业、工业园区、陕北原油管道、陕南尾矿库等领域的环境风险防控。</p> <p>2 渭河、延河、无定河、汉江、丹江、嘉陵江等六条主要河流干流沿岸，要严格控制石油加工、化学原料和化学制品制造、医药制造、化学纤维制造、有色金属冶炼、纺织印染等项目，合理布局生产装置及危险化学品仓储等设施。</p>	<p>本项目为新建西安科创110kV变电站及新敷设110kV电缆线路，属于输变电类建设项目，项目建成投运后，主要环境影响为电磁、噪声影响，不涉及危险化学品等环境风险。</p>	符合
				<p>1 2020年大型发电集团单位供电二氧化碳排放水平控制在550克/千瓦时以内。</p> <p>2 2020年全省万元国内生产总值用水量、万元工业增加值用水量比2013年的55.59 m³、32.43m³分别下降15%、13%以上。</p> <p>3 2020年电力、钢铁、纺织、造纸、石油石化、化工、食品发酵等高耗水行业达到先进定额标准。</p> <p>4 2020年陕北、关中地区城市再生水利用率达20%以上。</p> <p>5 严格限制高耗水行</p>	<p>本项目为新建西安科创110kV变电站及新敷设110kV电缆线路，属于输变电类建设项目，项目建成投运后，主要环境影响为电磁、噪声影响，不涉及资源开发利用。</p>	符合	

					<p>业发展，提高水资源利用水平；严禁挤占生态用水。</p> <p>6 对已接近或达到用水总量指标的地区，限制和停止审批新增取水。</p> <p>7 煤炭矿区的补充用水、周边地区生产和生态用水应优先使用矿井水，洗煤废水闭路循环不外排。</p> <p>8 具备使用再生水条件但未充分利用的钢铁、火电、化工、制浆造纸、印染等项目，不得批准其新增取水许可。</p> <p>9 在地面沉降、地裂缝、岩溶塌陷等地质灾害易发区开发利用地下水，应进行地质灾害危险性评估。</p> <p>10 断流河流所在流域范围、地下水降落漏斗范围内不得新增工业企业用水规模。</p> <p>11 地下水超采区内禁止工农业生产及服务业新增取用地下水。</p> <p>12 延河、无定河总体生态水量不低于天然径流量的30%。</p>			
--	--	--	--	--	--	--	--	--



图1-2 本项目与西安市“三线一单”生态环境管控单元位置关系图

其他符合性分析	1.6 与西安市“十四五”生态环境保护规划符合性分析		
	根据《西安市“十四五”生态环境保护规划》（2021-2025年）内容，本项目规划符合性分析见表1-2。		
	表 1-2 与西安市“十四五”生态环境保护规划符合性分析		
	相关规划	项目情况	符合性
《西安市“十四五”生态环境保护规划》（2021-2025年）			
第三章 贯彻新发展理念 推进绿色低碳发展 第二节 推动结构调整，促进高质量发展 加强电网基础设施建设，优化电网网架结构，提升外电输入和电力供应能力。持续推进清洁能源替代工程，提高天然气、电力等清洁能源的消费比例，加速能源体系绿色低碳发展进程，推动非化石能源成为能源消费增量的主体。	本项目包括新建西安科创 110kV 变电站及 110kV 电缆线路工程。本项目建设可有效缓解区域用电紧张问题，优化电网结构，提升电力供应能力。	符合	
1.7 与西安市大气污染防治专项行动方案符合性分析			
根据《西安市大气污染防治专项行动方案（2023-2027年）》内容，本项目规划符合性分析见表 1-3。			
表 1-3 与西安市大气污染防治专项行动方案符合性分析			
行动方案	项目情况	符合性	
《西安市大气污染防治专项行动方案（2023-2027）》			
第四章 重点任务（二）实施治理工程 8、扬尘治理工程 （3）强化工地扬尘管控。 持续推进扬尘在线检测而系统建设建立工地、道路扬尘监管体系，安装建筑工地扬尘在线监测系统和视频监控…… 加强建筑垃圾清运作业项目和在建工地施工扬尘精细化管控。建立动态管理清单，全面落实“六个百分百”“七个到位”要求，强化洒水抑尘，增加作业车辆和机械冲洗次数，防止带泥行驶。…… 严格易产生扬尘运输车辆监管，落实砂石运输和建筑垃圾运输车辆密闭运输要求，防止运输过程中抛洒滴漏及扬尘问题。 以降低 PM ₁₀ 指标为导向建立动态管控机制，施工场地严格执行“六个百分百”“七个到位”，施工工地扬尘排放超过《施工扬尘排放限值》（DB61/1078-2017）的立即停工整改，除沙尘天气影响外，PM ₁₀ 小时浓度连续 3 小时超过 150 g/m ³ 时，暂停超过环境质量	本项目包括新建西安科创 110kV 变电站及 110kV 电缆线路工程。本项目建设全户内智能变电站，项目建成投运后，主要环境影响为电磁、噪声影响对大气无影响。 本项目环评要求施工场地严格执行“六个百分百”“七个到位”，施工场地定期洒水抑尘，确保施工扬尘排放满足《施工扬尘排放限值》（DB61/1078-2017）标准限值要求。	符合	

监测值 2.5 倍以上的施工工地作业。		
1.8 与陕西省噪声污染防治行动计划（2023-2025）符合性分析		
根据《陕西省噪声污染防治行动计划（2023-2025）》内容，本项目规划符合性分析见表 1-4。		
表 1-4 与陕西省噪声污染防治行动计划符合性分析		
行动方案	项目情况	符合性
《陕西省噪声污染防治行动计划（2023-2025）》		
<p>四、推进分类施策 深化工业噪声污染防治</p> <p>（五）严格工业噪声管理</p> <p>11. 落实工业噪声过程控制。噪声排放工业企业切实落实噪声污染防治措施，开展工业噪声达标专项整治，严肃查处工业企业噪声超标排放行为，加强厂区内固定设备、运输工具、货物装卸和试车线等声源噪声管理，避免突发噪声扰民。</p> <p>五、聚焦管理重点 强化建筑施工噪声污染防治</p> <p>（七）细化施工管控措施</p> <p>16.推广使用低噪声施工设备。依据国家最新发布的房屋建筑和市政基础设施工程禁止和限制使用技术目录和低噪声施工设备指导目录，限制或禁用易产生噪声污染的落后施工设备。鼓励有条件的企业逐步使用低噪声施工设备。</p> <p>18.强化施工工地噪声管理。鼓励开展噪声污染控制工地分类分级管理，探索通过评优评先、增加投标加分等机制，推动建筑施工企业加强噪声污染防治的积极性和主动性。将监督管理部门认定噪声污染防治工作不到位的不良企业信息依法纳入建筑市场信用管理体系，鼓励开展重点噪声控制工地封闭式施工示范建设。</p> <p>（八）强化建筑施工重点环节管控</p> <p>19.加严噪声敏感建筑物集中区域施工要求。噪声敏感建筑物集中区域的施工场地应优先使用低噪声施工工艺和设备，采取减振降噪措施，加强进出场地运输车辆管理。建设单位应根据国家规定设置噪声自动监测系统，与监督管理部门联网。</p> <p>20.加强夜间施工噪声管控。严格夜间施工噪声管控，完善夜间施工证明申报、审核、时限及施工管理要求，并依法进行公示公告。鼓励各市探索实施重点项目昼间通行保障措施，减少夜间施工扰民。开展夜间施工噪声专项执法整治，建立施工噪声投诉、违法处罚情况日常考核制度和定期通报制度，实施信用扣分。</p>	<p>本项目包括新建西安科创 110kV 变电站及 110kV 电缆线路工程。本项目建设全户内智能变电站，项目建成投运后，主要环境影响为电磁、噪声影响。</p> <p>本项目环评要求厂界严格执行噪声污染防治措施，使用低噪声施工设备，避免夜间施工的情况，确保变电站厂界噪声排放满足《工业企业厂界环境噪声排放标准》(GB 12348-2008) 相应标准限值要求。</p>	符合

二、建设内容

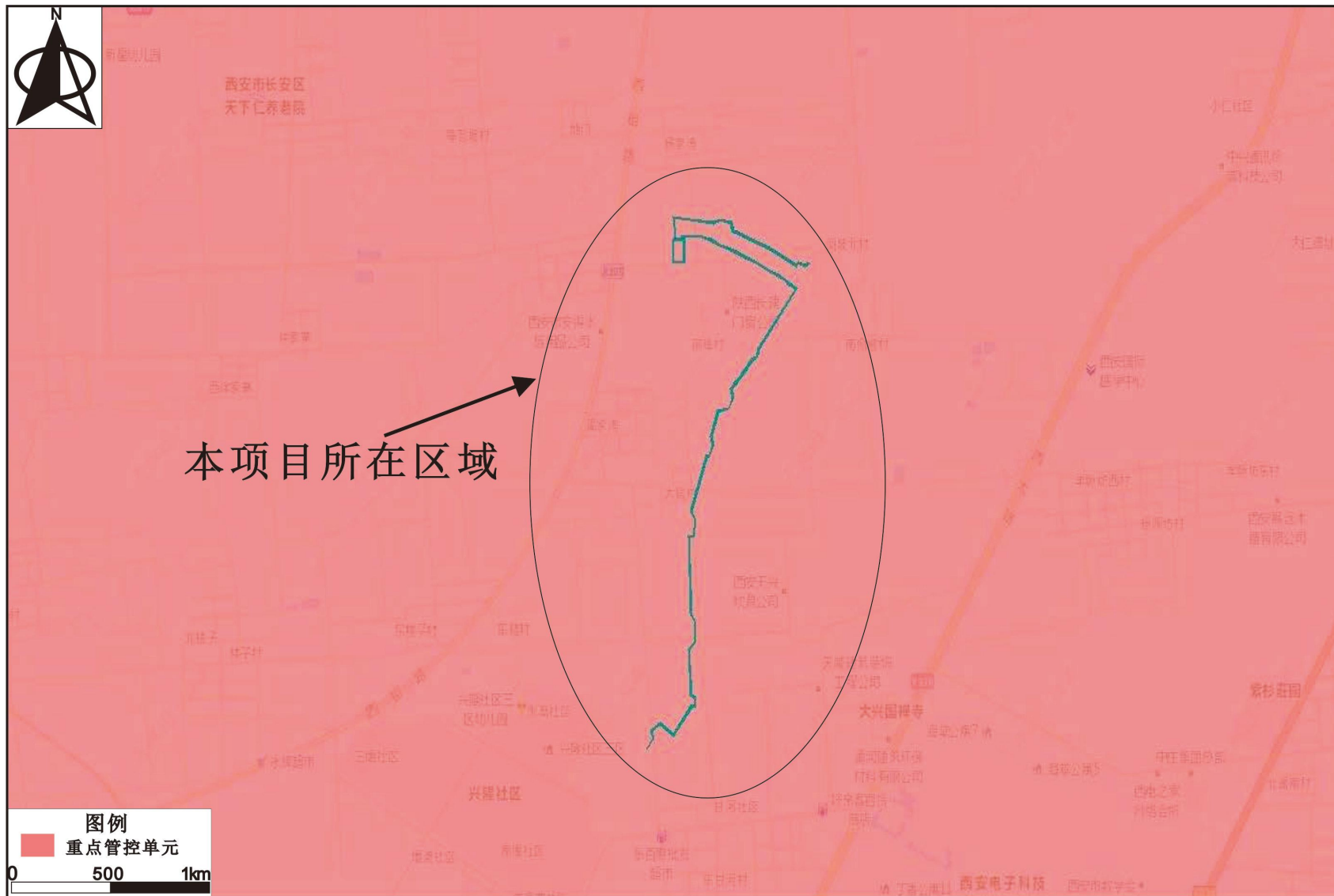
2.1 地理位置

本项目位于西安市高新区，项目建设内容包括新建西安科创 110kV 变电站及 110kV 线路工程：

(1) 新建西安科创 110kV 变电站工程

西安科创 110kV 变电站位于西安市高新区郭杜街道，经三十二路和纬三十二路交汇处东南角。

(2) 沣惠变~郭杜变 π 接入科创变 110kV 线路工程：线路起点科创 110kV 变电站；线路终点①郭杜侧线路搭接点②线路终点沣惠侧线路搭接点。

(3) 科创变~沣惠变 110kV 线路工程：线路起点科创 110kV 变电站；线路终点沣惠 110kV 变电站。

站址四邻关系现状照片见图 2-1，项目所在区域地理位置示意图见图 2-2。

地理位置



图 2-1 本项目变电站站址四邻关系现状照片



2.2 本项目工程概况

本项目位于西安市高新区，项目建设内容主要包括：

(1) 新建西安科创 110kV 变电站工程

本项目新建西安科创110kV变电站为一座全户内智能变电站，**本期建设主变容量为3×63MVA，远期建设主变容量为3×63MVA**；110kV配电装置采用户内GIS组合设备，110kV电气主接线本、远期均采用单母线分段接线，本期出线3回（2回至沔惠变，1回至郭杜变），远期出线5回；**110kV间隔本、远期5回（本期5个间隔一次建设，出线3回，备用2回）**；10kV电气主接线本、远期均采用单母线三分段接线，本、远期出线45回；每台主变低压侧配置2组5.0MVar的电容器组。

(2) 沔惠变~郭杜变 π 接入科创变110kV线路工程：本期 π 接线路，沔惠变侧新建电缆线路长度为0.59km，郭杜变侧新建电缆线路长度为0.79km，电缆截面为1000mm²。

(3) 科创变~沔惠变110kV线路工程：本期新建电缆线路长度为2.8km，电缆截面为1000mm²。

本项目组成表见表2-1。

表 2-1 本项目组成表

项目名称	西安科创 110kV 输变电工程			
建设性质	新建			
建设单位	国网陕西省电力有限公司西安供电公司			
项目类别	分项名称	项目内容和规模		
主体工程	新建科创 110kV 变电站工程	地理位置	西安市高新区郭杜街道，经三十二路和纬三十二路交汇处东南角。	
		建设规模	全户内智能变电站，本期建设主变容量均为3×63MVA。	
		110kV 出线	110kV 本期出线 3 回，5 个出线间隔一次上齐。	
		10kV 出线	10kV 出线本期出线 45 回，均为电缆出线。	
		无功补偿	每台主变 10kV 侧电容补偿容量为 (2×5.0) MVar。	
		占地面积	站址总占地面积约 4149m ² ，其中永久占地面积约 3679m ² （围墙内 3423m ² ，围墙外 212m ² ， 进站道路 44m² ）。	
	沔惠变~郭杜变 π 接入科创变 110kV	建设规模	本期 π 接线路，沔惠变侧新建电缆线路长度为 0.59km，郭杜变侧新建电缆线路长度为 0.79km，电缆截面为 1000mm ² 。	
		电缆型号	ZC-YJLW03-64/110-1×1000mm ²	

	线路工程	电缆隧道	本项目在科创 110kV 变电站出线侧新建电缆隧道长度 80+20m，其余线路均利用市政已建电缆隧道。	
		科创变~ 沣惠变 110kV 线 路工程	建设规模	本期新建电缆线路长度为 2.8km，电缆截面为 1000mm ² 。
			电缆型号	ZC-YJLW03-64/110-1×1000mm ²
			电缆隧道	线路均利用市政已建电缆隧道
	公用工程	给水工程	引接自经三十二路（规划路）市政给水管网，从经三十二路（规划路）引来一条 DN100 的管子作为站内生活和室外消防用水，站外引接长度约为 100m。	
		排水工程	雨水	排水至经三十二路（规划路）城市雨水检查井，站外引接长度约为 60m。
			污水	经三十二路（规划路）设计有市政污水管网，生活污水经化粪池处理后排至经三十二路（规划路）市政排水管网、长度 60m。
	环保工程	污水处理设施	新建一座有效容积 2m ³ 的化粪池，布置在站区西南角（辅助用房西侧）。	
		生活垃圾	生活垃圾按照《西安市生活垃圾分类管理办法》分类并通过站内垃圾桶收集，定期清运至环卫部门指定位置。	
		事故油池	新建一座有效容积 30m ³ 的事故油池，布置在站区西北角。	
		降噪措施	主变室内墙吸声体约 740m ² ，设 3 樘主变室小门，主变室消声百叶窗 9 个。	
	其他	总计	项目总占地面积	本项目总占地面积约为 4149m ² ，其中永久占地面积为 3679m ² ，临时占地面积为 470m ² 。
项目总投资			项目总投资为 10830 万元，其中环保投资 60 万元， 占总投资比例约 0.55%。	

总 平 面 及 现 场 布 置	2.3 新建西安科创 110kV 变电站工程		
	2.3.1 变电站建设规模		
	新建西安科创110kV变电站位于西安市高新区郭杜街道，经三十二路和纬三十二路交汇处东南角，为一座全户内布置的智能变电站。		
	（1）主变压器：本项目建设主变容量为3×63MVA，变压器采用三相双绕组油浸自冷式全密封有载调压变压器。		
	（2）出线：本期110kV出线3回；10kV出线45回。		
	（3）无功补偿：每台主变10kV侧电容补偿容量为2×5.0MVar。		
	（4）接地变及小电阻：10kV每段各配置一组接地变及小电阻成套装置，接地变容量为400kVA，小电阻设备参数为10Ω、600A、10s。		
	（5）站用变：本、远期10kVI、III段各配置一组容量为200kVA站用变。		



图2-3 变电站站址现状照片

2.3.2 变电站总平面布置

新建西安科创110kV变电站为一座全户内布置的智能变电站，主入口位于站区西侧，进站道路由西侧经三十二路（规划路）引接，进站道路长11m。站区布置为不规则四边形，围墙内东侧长85.0m、西侧长85.0m、南侧长42.52m、北侧长40.0m。综合配电楼共两层采用矩形布置，一层布置有主变压器室、散热器室、110kV配电装置室、10kV配电装置室、10kV接地变及小电阻室、资料室兼安全工具室。二层布置10kV电容器室、10kV站用变室及二次室。在10kV配电装置室的下方设置有电缆夹层。

事故油池布置在站区西北角，化粪池布置在站区西南角。西安科创110kV变电站平面布置示意图见图2-4、图2-5和图2-6。



图 2-4 新建西安科创 110kV 变电站总平面布置示意图



图 2-5 新建西安科创 110kV 变电站配电装置楼一层布置示意图

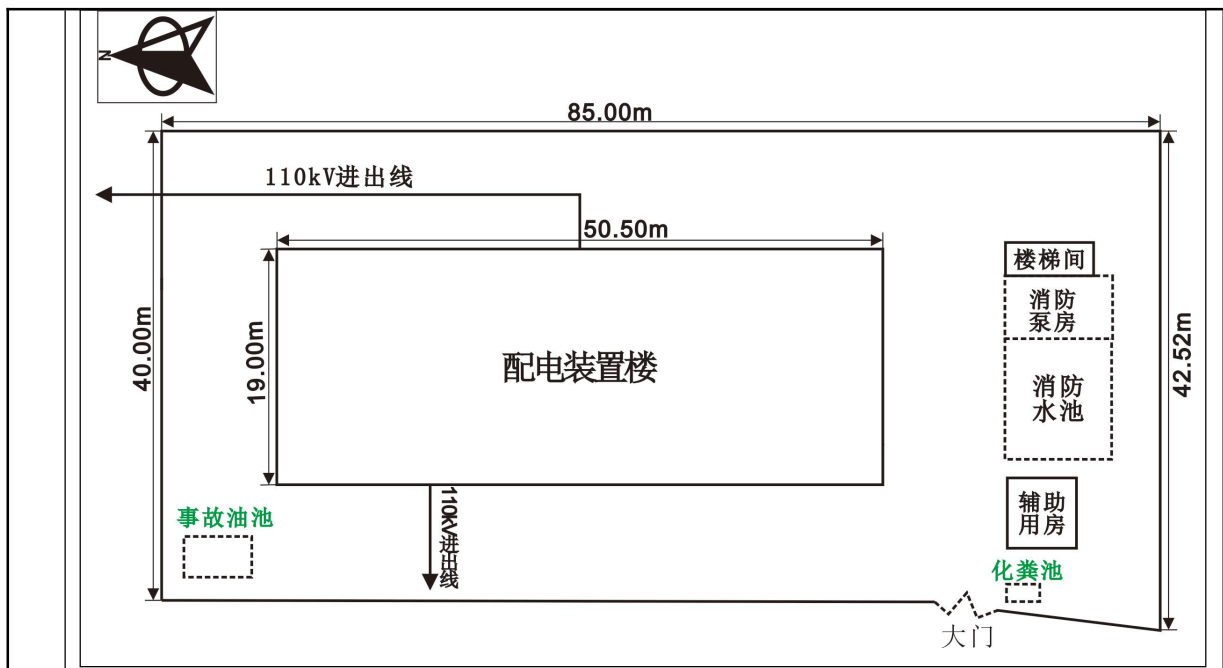

图 2-6 新建西安科创 110kV 变电站配电装置楼二层布置示意图

2.3.3 土建工程

本项目土建部分主要包括：综合配电楼、事故油池、化粪池、消防水池等。

综合配电楼：地上二层布置，南北长 50.5m，东西宽 19.0m，高 8.8m，建筑面积 1776m²，采用钢框架结构。

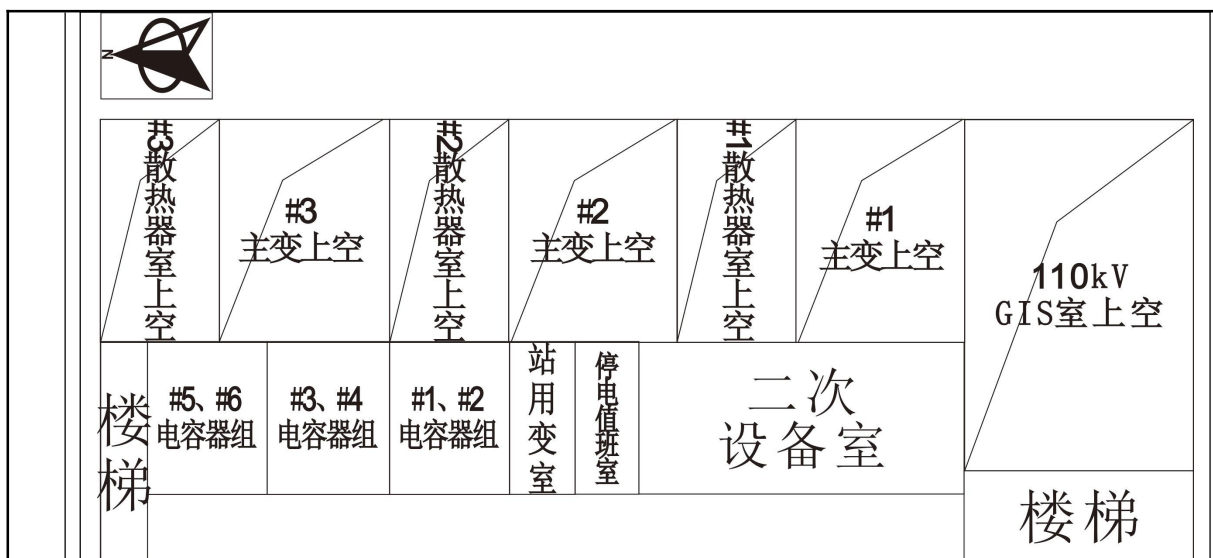
事故油池：有效容积为 30m³，设在地面以下，采用现浇钢筋混凝土结构。

化粪池：有效容积为 2m³，设在地面以下，采用现浇钢筋混凝土结构。

消防水池：有效容积 490m³，设在地面以下，采用现浇钢筋混凝土结构。

消防泵房：占地面积 77.2m²，位于站区南侧，与消防水池紧邻。

辅助用房：高 2.8m，占地面积 50m²，位于站区南侧，为成品辅助用房。

2.3.4 给排水

给水：变电站给水引接经三十二路（规划路）市政给水管网，从经三十二路（规划路）引来一条 DN100 的管子作为站内生活和室外消防用水，站外引接长度约为 100m。

排水：采用雨水与污水分流的排水体制。雨水：站内雨水采用有组织排水，至经三十二路（规划路）城市雨水检查井，站外引接长度约为 60m。污水：经三十二路（规划路）设计有市政污水管网，生活污水经化粪池处理后排至排入经三十二路（规划路）市政排水管网，站外引接长度约为 60m。

2.3.5 环保设施、措施

污水处理设施：站内新建化粪池（有效容积2m³），生活污水经化粪池处理后

排至站区西侧经三十二路（规划路）市政污水管网。

生活垃圾：站内设有生活垃圾桶，生活垃圾按照《西安市生活垃圾分类管理办法》分类并通过站内垃圾桶收集，定期清运至环卫部门指定位置。

事故油池：站内新建一座有效容积30m³的事故油池。事故油池日常仅作为事故备用，主变发生事故时，主变压器油通过事故油坑排入事故油池，公司立即按照事故应急响应机制交由有资质的单位处置。

降噪措施：变电站变压器噪声主要以中低频为主，采用对中低频有较高吸声系数的吸声材料，减少主变室内的混响声。降噪方面选用低噪音设备、主变室吸声墙、主变室隔音门、主变室吸声窗，本工程变电站主变室内墙吸声体约740m²，设3樘主变室小门，主变室消声百叶窗9个。

2.4 新建 110kV 线路工程

2.4.1 建设规模

沔惠变~郭杜变 π 接入科创变 110kV 线路工程： π 接后形成 110kV 沔惠变~110kV 科创变单回电缆线路及 110kV 郭杜变~110kV 科创变单回电缆线路，其中沔惠变~科创变新敷设电缆线路长度约 0.59km，郭杜变~科创变新敷设电缆线路长度约 0.79km。项目在西安科创 110kV 变电站出线侧新建 2.0m×2.1m 电缆隧道长度约 80m+20m，其余线路均利用市政已建电缆隧道。

科创变~沔惠变 110kV 线路工程：110kV 科创变~110kV 沔惠变单回电缆线路，新建电缆线路长度为 2.8km，线路均利用市政已建电缆隧道。

2.4.2 线路路径

沔惠变~郭杜变 π 接入科创变 110kV 线路工程：将待建的沔惠~郭杜 110kV 线路在纬三十二路与经二十六路十字打开，新建的 π 接线路沿纬三十二路南北两面向西敷设，沔惠变侧 π 接线敷设至科创变北侧，电缆接入科创变。郭杜变侧 π 接线走线至经三十二路后转向南敷设至科创变西侧，电缆接入科创变。本期 π 接线路，沔惠变侧新建电缆线路长约 0.59km，新建电缆线路电力电缆型号 ZC-YJLW03-64/110-1×1000mm²。郭杜变侧新建电缆线路长约 0.79km，新建电缆线路电力电缆型号 ZC-YJLW03-64/110-1×1000mm²。

科创变~沔惠变 110kV 线路工程：由科创变向北出线后，转向东沿纬三十二路南侧已建 2.0×2.5 电缆隧道敷设至经二十六路，转向南沿经二十六路已建 1.6×1.8

电缆隧道敷设至 110kV 沔惠变。新建单回线路长约 2.8km，单回电缆线路电力电缆型号 ZC-YJLW03-64/110-1×1000mm²。

本项目电缆隧道路径示意图见图 2-7。



图 2-7 本项目电缆隧道路径示意图

2.4.3 电缆线路

(1) 电缆参数

本项目新建 110kV 电缆线路均采用 110kV 单芯铜导体 1000mm² 交联聚乙烯绝缘皱纹铝套阻燃聚氯乙烯外护套电力电缆，型号为：ZC-YJLW03-64/110-1×1000mm²。

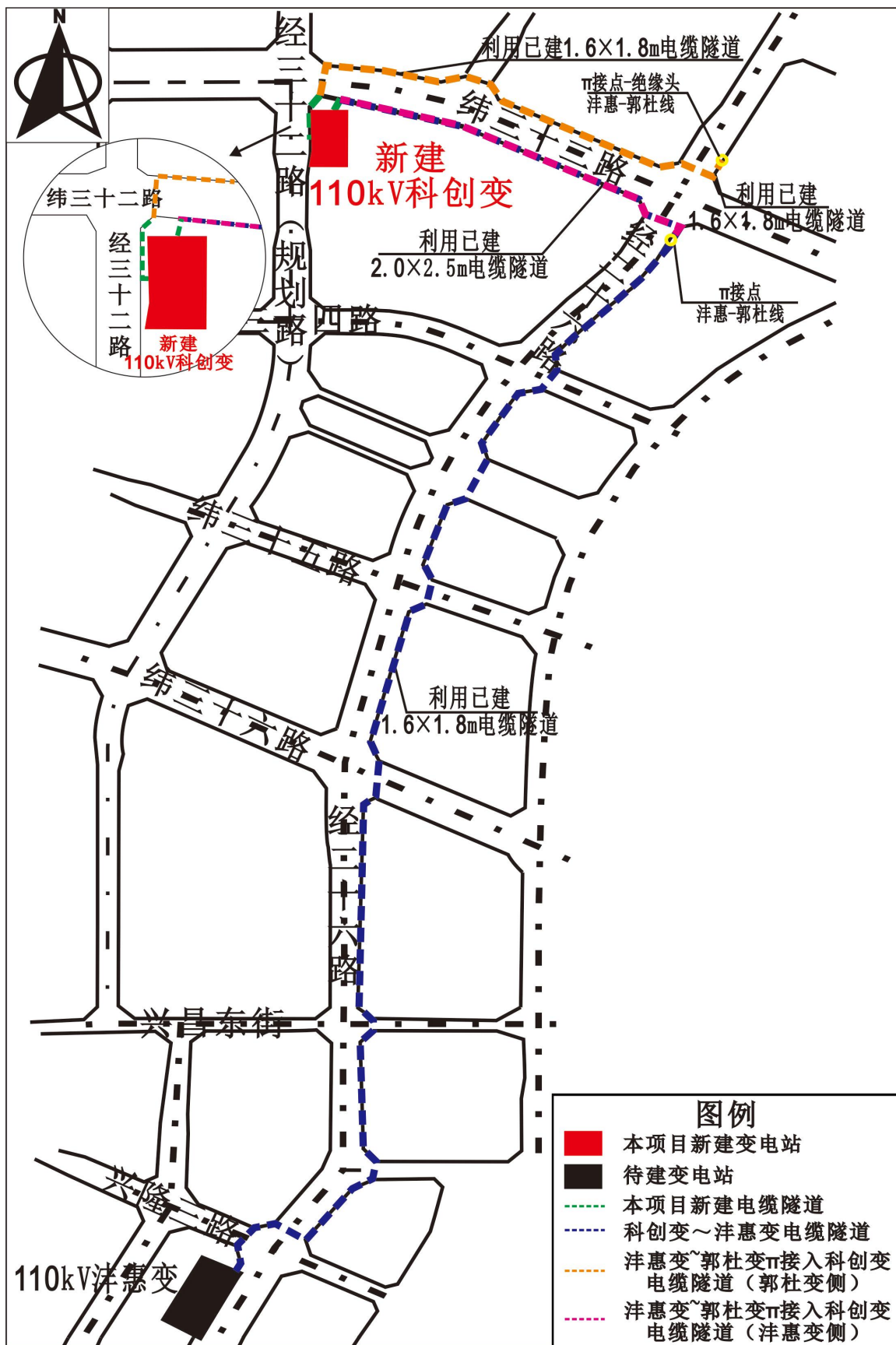
(2) 电缆敷设方式

本工程电缆路径位于城市道路绿化带内及人行道上，根据城市规划的要求，电缆选择电力管沟敷设，电缆排列方式为三角形排列方式。

(3) 电缆土建

本工程在西安科创 110kV 变电站北侧出线新建 2.0m×2.1m 电缆隧道长度约 20m，在西安科创 110kV 变电站西侧出线新建 2.0m×2.1m 电缆隧道长度约 80m，其余线路均利用市政已建电缆隧道，电缆隧道满足本期敷设要求。

本项目电缆隧道断面示意图见图 2-8。

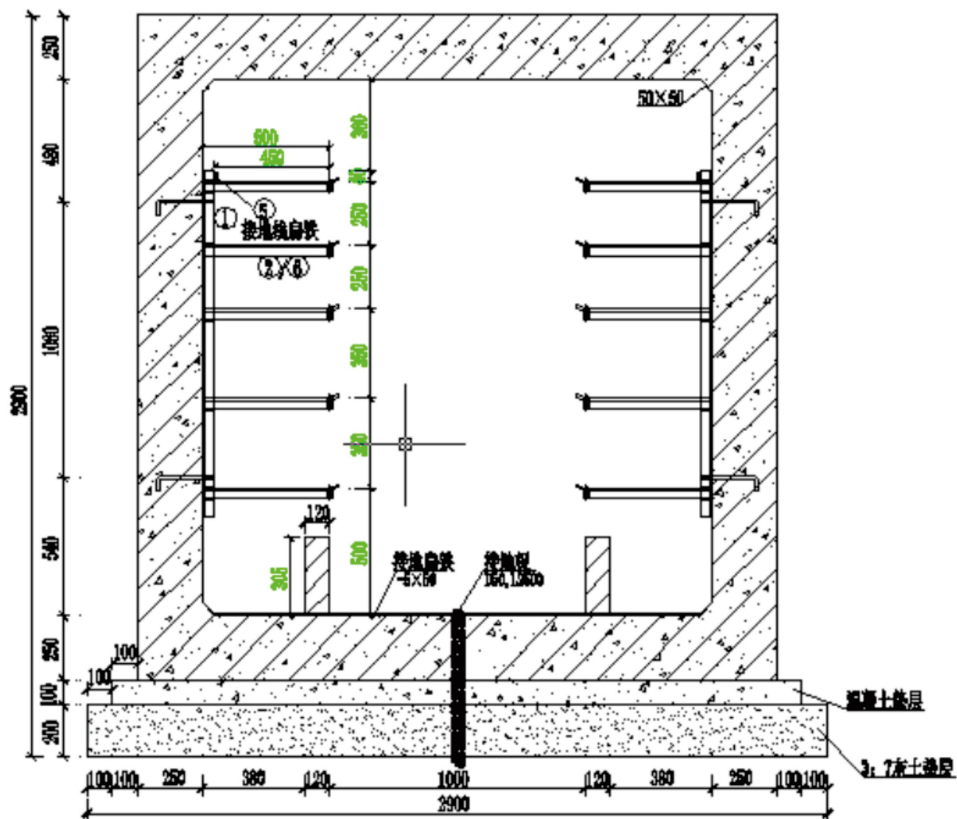

2.0m×2.1m 电缆隧道断面示意图

图 2-8 本项目电缆隧道断面示意图

2.4.4 沔惠变~郭杜变 110kV 电缆线路前期环保手续

本项目涉及的沔惠变~郭杜变 110kV 电缆线路包含在西安沔惠 110 千伏输变电工程中。2023 年，西安市生态环境局以“市环批复（2023）117 号”文件对“西安沔惠 110 千伏输变电工程”予以环评批复。西安沔惠 110 千伏输变电工程目前未开工。

2.5 项目占地及土石方

（1）项目占地

本项目总占地面积为 4149m²，其中永久占地面积为 3679m²，临时占地面积为 470m²。占地类型包括交通运输用地和建设用地。

永久占地包括变电站围墙内、围墙外和进站道路；临时占地包括变电站站外给排水管线和电缆线路临时施工占地。项目占地面积情况详见表 2-2。

表 2-2 项目占地面积及类型一览表 单位：m²

项目	占地性质			占地类型		小计	
	永久占地	临时占地	小计	交通运输用地	建设用地		
变电站	围墙内	3423	/	3423	/	3423	3423
	围墙外	212		212	/	212	212
	进站道路	44	/	44	44	/	44
	站外给排水管线	/	320	320	320	/	320
	小计	3679	320	3999	364	3635	3999
电缆线路	/	150	150	150	/	150	
合计	3679	470	4149	514	3635	4149	

（2）土石方平衡

本项目土石方挖填方总量为 18676m³，其中挖方总量为 9848m³，填方总量为 8828m³，弃方总量为 1020m³，无外购方。弃方运往市政部门指定地点统一处理。

项目土石方平衡详见表 2-3。

表 2-3 项目土石方平衡表 单位：m³

项目		挖方	填方	借方	弃方
		土石方	土石方		
西安科创 110kV 变电站	站区	9198	8598	/	600
小计		9198	8598	/	600
电缆线路（隧道）		650	230	/	420
合计		9848	8828	/	1020

2.6 施工布置

(1) 交通运输

本项目变电站位于西安市高新区郭杜街道，经三十二路和纬三十二路交汇处东南角，交通便利，运行管理方便。施工道路可利用现有市政道路（经二十六路、纬三十二路）。

(2) 材料来源

项目建设所需的预拌混凝土和预拌砂浆等材料均通过外购。

(3) 施工场地布置

材料站：变电站材料站在变电站施工场区内灵活布置；输电线路均为电缆线路，除在西安科创 110kV 变电站出线侧新建 2.0m×2.1m 电缆隧道长度约 80m+20m，其余线路均利用市政已建电缆隧道，不需设置材料站。

施工营地：本项目施工量较小，施工周期短，工程施工生活主要租用周边房屋，不另设施工营地。

2.7 施工方案

施
工
方
案

新建西安科创 110kV 变电站施工期主要包括基础开挖建设，综合配电楼及附属设施建设、设备安装调试、施工清理等环节；电缆线路施工环节主要是少量电缆隧道开挖建设及电缆敷设。

(1) 变电站施工方式

新建西安科创 110kV 变电站施工时序：在场地平整后，先进行变电站的基础施工、建筑物建设、设备安装等，然后进行变电站内电缆隧道施工。

	<p>新建变电站土建工程施工按照“先地下后地上，先主后辅，先深后浅”原则进行施工。变电站基坑开挖前应检查定位放线，合理安排运输车辆的行走路线及堆放场地，施工方法参照典型施工方法及标准工艺库、标准工艺示范手册实施，基坑开挖的土方可临时堆放在施工场地内，将土体边坡拍实后苫盖防尘网，防尘网周边用石块等重物压实，待基坑施工完毕后回填土方并夯实；变电站土建施工主要包括变电站主体施工及站区其他附属设施的施工，施工过程中使用商业混凝土进行浇筑，施工过程中物料堆放在站区范围内灵活布置，并进行围挡，必要时设置简易工棚；基础施工及建筑物建设完成后进行设备安装和调试。</p> <p>(2) 电缆线路施工方式</p> <p>本项目输电线路均为电缆线路，除在西安科创 110kV 变电站出线侧新建 2.0m×2.1m 电缆隧道长度约 80m+20m，其余线路均利用市政已建电缆隧道，进行电缆线路分段敷设。施工现场保持整洁，垃圾废料及时清理，做到“工完、料尽、场地清”，做到文明施工。</p> <p>2.8 施工时序</p> <p>本项目建设包括新建 110kV 变电站和 110kV 输电线路两部分，建设过程中先进行变电站建设，在变电站建设过程中开始站外电缆隧道建设。待电缆隧道竣工后，方可敷设电缆。</p> <p>2.9 建设周期</p> <p>本项目建设周期约为 12 个月。</p>
其他	无

三、生态环境现状、保护目标及评价标准

3.1 生态环境现状

3.1.1 主体功能区划

本项目建设地点位于西安市高新区。对照《陕西省人民政府关于印发陕西省主体功能区规划的通知》（陕政发〔2013〕15号，以下简称《主体功能区划》），本项目区域属国家层面重点开发区（关中-天水经济区）。重点开发区功能定位西部地区重要的经济中心和科技创新基地。全国内陆型经济开发开放战略高地，重要的先进制造业基地、高新技术产业基地、现代农业产业基地、历史文化基地、科技教育与商贸中心和综合交通枢纽，具体情况见图3-1和表3-1。



图3-1 本项目在陕西省主体功能区划中位置

表 3-1 项目区域主体功能区划分析表

区域	范围	功能定位
国家层面重点开发区域	西安市、铜川市、宝鸡市、咸阳市、渭南市、商洛和杨凌六市一区范围内的部分地区	西部地区重要的经济中心和科技创新基地。全国内陆型经济开发开放战略高地，重要的先进制造业基地、高新技术产业基地、现代农业产业基地、历史文化基地、科技教育与商贸中心和综合交通枢纽。

3.1.2 生态功能定位

本项目位于西安市高新区。根据陕西省人民政府办公厅《关于印发陕西省生

生态环境现状

态功能区划的通知》（陕政办发〔2004〕115号，2004年11月17日），本项目所经区域生态功能分区为渭河谷地农业生态区-关中平原城乡一体化生态功能区-关中平原城镇及农业区，具体情况见图3-2和表3-2。



图3-2 本项目在陕西省生态功能区划中位置

表3-2 项目区域生态功能区划分析表

一级区	二级区	三级区	范围	生态服务功能重要性或生态敏感性特征及生态保护对策
渭河谷地农业生态区	关中平原城乡一体化生态亚区	关中平原城镇及农业区	渭南市中南部分、西安市、咸阳市、宝鸡市中部各县	人工生态系统，对周边依赖强烈，水环境敏感，合理利用水资源，保证生态用水，城市加强污水处理和回用，实施大地园林化工程，提高绿色覆盖率，保护耕地，发展现代农业和城郊型农业，加强河道整治，提高防洪标准。

3.1.3 土地利用现状

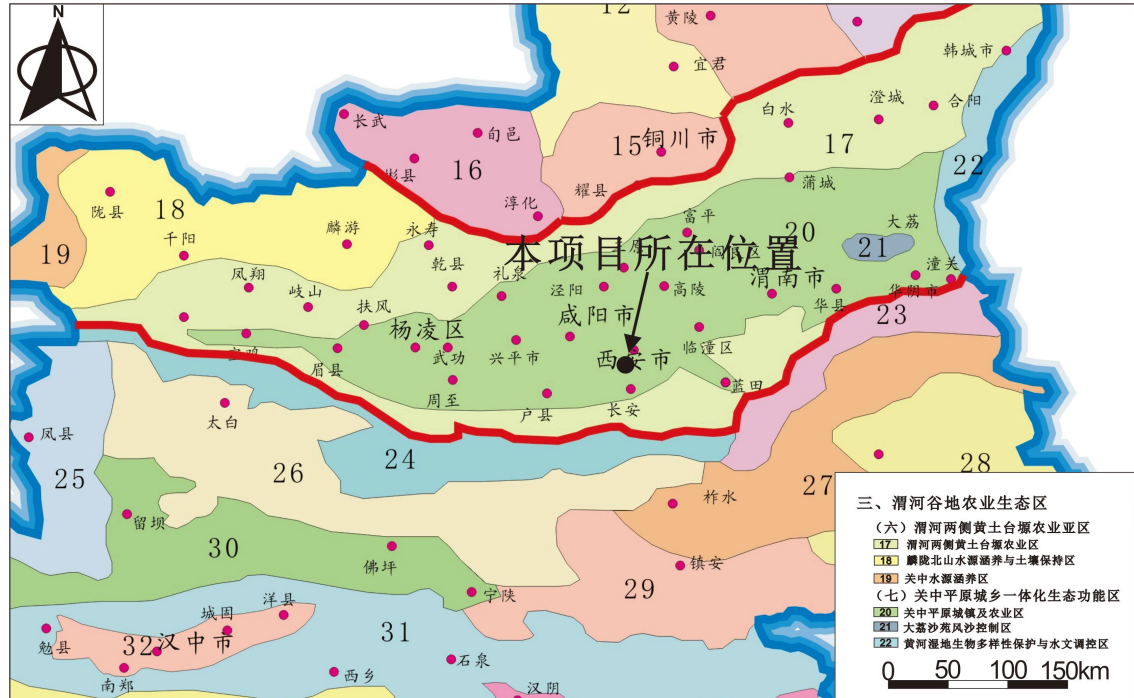
经过现场调查，本项目处于城市建成区。西安科创110kV变电站站址已取得西安市自然资源和规划局高新分局出具的《建设项目用地预审与选址意见书》，站址土地类型为建设用地。经现场踏勘，站址位于经三十二路和纬三十二路交汇处东南角，土地现状照片见图3-3。





图 3-3 本项目现状照片

3.1.4 植被现状

本项目生态评价范围为变电站围墙外500m区域，电缆中心线两侧各外延300m带状区域。

根据现场调查，变电站站址地表植被为荒草，站址及电缆线路周围的地表植

被类型主要为杜英、狗尾巴草等，本项目所在区域植被现状照片见图3-4。



图 3-4 项目所在区域植被现状照片

3.1.5 动物资源现状

现场调查期间，本项目所在区域受人类活动的影响，已形成稳定的城市生态系统，评价范围内动物主要为麻雀等常见鸟类，猫、狗、老鼠等，未发现珍稀保护动物。

3.1.6 生态环境敏感区

本项目评价范围内不涉及国家公园、自然保护区、风景名胜区等生态环境敏感区。

3.2 地表水环境

本项目位于西安市高新区，无自然河流、水库等水域。新敷设电缆线路沿线为待建及已建道路，不涉及地表水环境。

3.3 电磁和声环境现状

电磁和声环境现状评价采用现状监测的方法，对该项目所在区域的电磁和声环境现状进行监测，通过分析监测结果定量评价项目所在地的环境现状。

陕西宝隆检测技术咨询服务有限公司于2023年8月29日对本项目所在区域进行了环境质量现状监测。监测数据来源于《西安科创110kV输变电工程环境现状检测报告》宝隆监（辐、声）字〔2023〕第049号，附件2。

3.3.1 声环境现状

声环境现状评价采用现状监测的方法，对该项目所在区域的声环境现状进行监测，通过对监测结果的分析定量评价项目所在地声环境现状。

本项目位于西安市高新区郭杜街道，经三十二路和纬三十二路交汇处东南角，根据《西安市人民政府办公厅关于印发声环境功能区划方案的通知》（市政办函〔2019〕107号）本项目所处区域未标明声环境功能区划类别；依据设计调查资料项目周边规划建设未来之瞳建筑集群，为居住、商业混杂区域，对照《声环境质量标准》（GB3096-2008），判定该区域属于2类声功能区；因此变电站厂界声环境质量现状执行《声环境质量标准》（GB3096-2008）2类标准。本工程输电线路均为电缆线路，根据《环境影响评价技术导则 输变电》（HJ 24-2020）规定，电缆线路可不进行声环境影响评价。

（1）监测项目

各监测点位处的昼、夜间等效连续A声级，采用1min的等效声级。

（2）监测点位及布点方法

本次在西安科创110kV变电站站址四周各布设1个监测点位；输电线路均为电缆线路，不进行声环境影响评价。因此，本次输电线路沿线不布设声环境监测点位。本次评价共设4个声环境监测点位。

监测点位可以反映变电站周边声环境质量现状。具体声环境监测点位见表3-3，监测点位设图见图3-5。

表 3-3 本项目声环境监测点布设一览表

测点	监测地点	布设点位及理由		备注
1	科创110kV变电站站址东侧	布设1个监测点位	厂界现状监测	/
2	科创110kV变电站站址南侧	布设1个监测点位		
3	科创110kV变电站站址西侧	布设1个监测点位		
4	科创110kV变电站站址北侧	布设1个监测点位		



图 3-5 本项目新建西安科创 110kV 变电站周围声环境监测点位示意图

(3) 监测仪器

监测仪器见监测报告。

(4) 监测质量保证

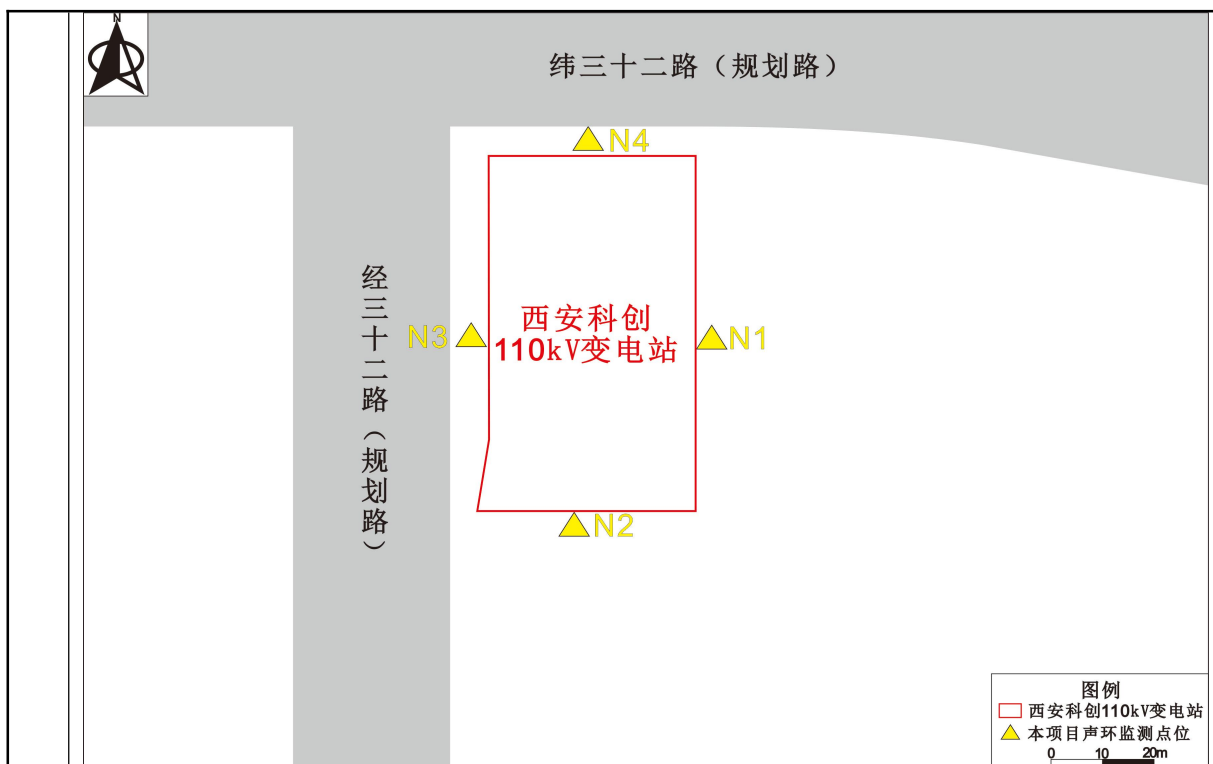
①监测单位：陕西宝隆检测技术咨询服务有限公司已取得陕西省市场监督管理局颁发的《检验检测机构资质认定证书》（证书编号：182712055012）。

②监测仪器：监测仪器定期校准，并在其证书有效期内使用。每次监测前后均检查仪器，确保仪器处在正常工作状态。

③人员要求：监测人员已经过业务培训，考核合格并取得了岗位合格证书。现场监测工作由2名监测人员共同完成。

④检测报告审核：检测报告实行三级审核制度，确保了监测数据和结论的准确性和可靠性。

(5) 监测环境条件

监测环境条件见监测报告

(6) 现状监测结果

本项目声环境现状监测结果见表3-6。

表 3-6 本项目声环境现状监测结果

测点 编号	点位描述	测量值/dB(A)		声环境功能区/标 准限值 (dB(A))
		昼间	夜间	
2023 年 8 月 29 日				
N1	科创 110kV 变电站站址东侧	51	47	2 类 (60/50)
N2	科创 110kV 变电站站址南侧	48	44	
N3	科创 110kV 变电站站址西侧	50	46	
N4	科创 110kV 变电站站址北侧	49	44	

由监测结果可知，新建西安科创 110kV 变电站厂界监测点处昼间噪声监测值为 48~51dB(A)、夜间监测值为 44~47dB(A)，监测值均满足《声环境质量标准》(GB 3096-2008) 中 2 类标准限值要求。

3.3.2 电磁环境现状

根据电磁环境现状监测结果可知，西安科创 110kV 变电站站址监测点处工频电场强度值为 1.38~2.75V/m，工频磁感应强度值为 0.0703~0.0770μT；电缆线路经过处工频电场强度值为 1.16~8.61V/m，工频磁感应强度值为 0.0686~0.0803μT；监测值均满足《电磁环境控制限值》(GB 8702-2014) 中 50Hz 时工频电场强度 4000V/m，工频磁感应强度 100μT 的限值要求。

电磁环境监测点位、布点方法及电磁环境评价详见之后《电磁环境影响专题评价》。

与项目有关的原有环境污染和生态破坏

经现场监测，本项目周围电磁环境及声环境均满足相关标准要求。

问题								
生态环境 保护 目标	<p>3.4 评价范围</p> <p>(1) 电磁环境</p> <p>依据《环境影响评价技术导则 输变电》（HJ 24-2020）关于电磁环境影响评价范围的规定，并结合本项目电压等级确定评价范围：</p> <p>110kV 变电站：变电站站界外 30m 范围区域。</p> <p>110kV 电缆线路：电缆管廊两侧边缘各外延 5m（水平距离）。</p> <p style="text-align: center;">表 3-7 电磁环境影响评价范围</p> <table border="1" style="width: 100%; border-collapse: collapse;"> <thead> <tr> <th style="width: 15%;">分类</th> <th style="width: 20%;">电压等级</th> <th style="width: 65%;">评价范围</th> </tr> </thead> <tbody> <tr> <td rowspan="2" style="text-align: center;">交流</td> <td rowspan="2" style="text-align: center;">110kV</td> <td>变电站：边界外 30m</td> </tr> <tr> <td>电缆线路：管廊两侧边缘各外延 5m（水平距离）</td> </tr> </tbody> </table> <p>(2) 声环境</p> <p>本项目涉及《声环境质量标准》（GB 3096-2008）规定的 2 类声环境功能区，根据《环境影响评价技术导则声环境》和《环境影响评价技术导则输变电》相关规定，本项目声环境影响评价范围如下：</p> <p>依据《声环境质量标准》（GB3096-2008）的规定，本项目新建变电站位于西安市高新区郭杜街道，属于 2 类声环境功能区（居住、商业混杂区）。项目建设前后变电站周围声环境保护目标噪声级增量在 3dB(A)以下，根据《环境影响评价技术导则 声环境》确定变电站声环境影响评价等级为二级。</p> <p>根据本次环评预测，本项目变电站建成后各厂界的噪声贡献值为 23.44dB(A)~30.77dB(A)，所以变电站建成投运后对周围环境的影响较小。依据《环境影响评价技术导则 声环境》（HJ 2.4-2021），二级、三级评价范围可根据建设项目所在区域和相邻的声环境功能类别及敏感目标等实际情况适当缩小，参照《建设项目环境影响报告表编制技术指南（污染影响类）（试行）》要求明确厂界外</p>	分类	电压等级	评价范围	交流	110kV	变电站：边界外 30m	电缆线路：管廊两侧边缘各外延 5m（水平距离）
分类	电压等级	评价范围						
交流	110kV	变电站：边界外 30m						
		电缆线路：管廊两侧边缘各外延 5m（水平距离）						

50m 范围内的声环境保护目标，因此确定本次变电站声环境评价范围为站界外 50m 范围内的区域。

表 3-8 声环境影响评价范围

分类	电压等级	评价范围
交流	110kV	变电站：站界外 50m
		电缆线路：地下电缆可不进行声环境影响评价

(3) 生态环境

本项目未进入生态环境敏感区，根据《环境影响评价技术导则 输变电》（HJ 24-2020）中关于生态环境影响评价范围的规定，确定本项目生态环境影响评价范围如下：

110kV 变电站：站场边界外 500m 范围内区域，重点评价工程扰动区域。

110kV 电缆线路：本次在西安科创 110kV 变电站出线侧新建 2.0m×2.1m 电缆隧道长度约 80m+20m，其余线路均利用市政已建电缆隧道，敷设电缆不会对周围生态环境产生影响。因此，本次只对站外新建的电缆隧道进行生态评价，评价范围为电缆管廊外向两侧各外延 300m。

表 3-9 生态环境影响评价范围

分类	电压等级	评价范围
交流	110kV	变电站：站场边界外 500m
		输电线路：电缆管廊外向两侧各外延 300m

3.5 环境敏感目标

(1) 生态环境敏感区

2023 年 8 月 29 日，经现场调查，本项目不涉及《建设项目环境影响评价分类管理名录》（2021 年版）第三条（一）中提及的环境敏感区，即国家公园、自然保护区、风景名胜区、世界文化和自然遗产地、海洋特别保护区、饮用水水源保护区。

根据《环境影响评价技术导则 生态影响》（HJ 19-2022）本项目不涉及生态保护目标。

(2) 电磁环境敏感目标、声环境保护目标

根据现场踏勘情况，西安科创 110kV 变电站评价范围内不涉及电磁环境敏感目标和声环境保护目标。

西安科创 110kV 变电站电磁、噪声评价范围图见图 3-6，西安科创 110kV 变

电站生态评价范围图见图 3-7。



图 3-6 西安科创 110kV 变电站电磁、噪声评价范围图



图3-7 西安科创110kV变电站生态评价范围图

3.6 环境质量标准

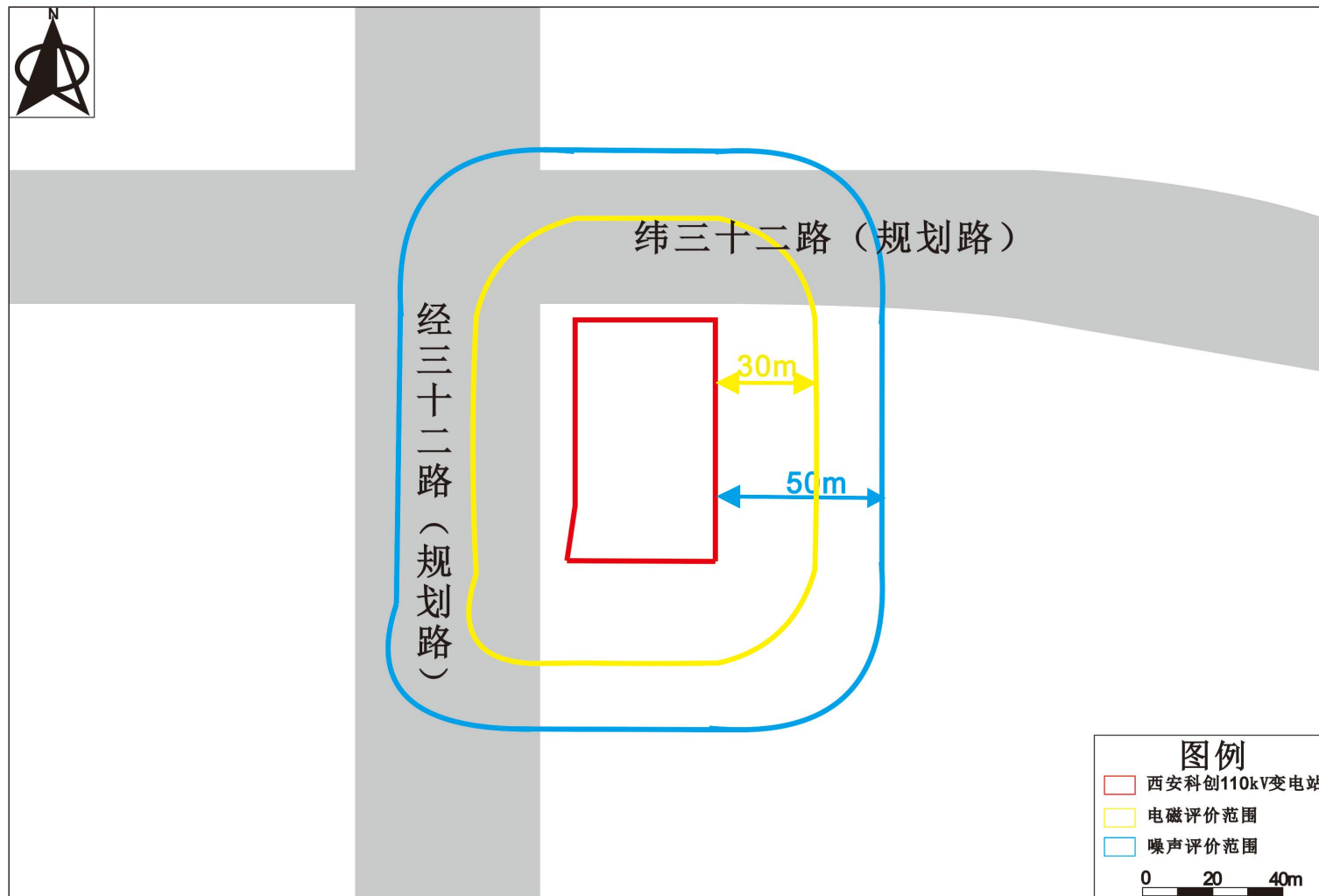
(1) 声环境影响评价标准：

根据《西安市人民政府办公厅关于印发声环境功能区划方案的通知》（市政办函〔2019〕107号）本项目所处区域未明确声环境功能区划类别；依据设计调查资料项目周边规划建设未来之瞳建筑集群，为居住、商业混杂区域，对照《声环境质量标准》（GB3096-2008），判定该区域属于2类声功能区；因此变电站厂界声环境质量现状执行《声环境质量标准》（GB3096-2008）2类标准；待规划建设的纬三十二路（城市主干路）和经三十二路（城市主干路）投运后，临近道路的变电站北、西厂界噪声执行《工业企业厂界环境噪声排放标准》（GB12348-2008）4类标准要求。

(2) 电磁环境影响评价标准：

依据《电磁环境控制限值》（GB 8702-2014）频率50Hz的工频电场、工频磁场公众曝露控制限值，以4000V/m作为工频电场强度控制限值、以100 μ T作为工频磁感应强度控制限值。

3.7 污染物排放标准

(1) 施工期场界噪声执行《建筑施工场界环境噪声排放标准》（GB 12523-2011）的相应标准限值。运行期变电站厂界噪声执行《工业企业厂界环境噪声排放标准》（GB12348-2008）2类标准；待规划建设的纬三十二路和经三十二路投运后，临近道路的变电站北、西厂界执行《工业企业厂界环境噪声排放标准》（GB12348-2008）4类标准要求。

(2) 电磁环境影响评价标准，依据《电磁环境控制限值》（GB 8702-2014）频率50Hz的工频电场、工频磁场公众曝露控制限值，以4000V/m作为工频电场强度控制限值、以100 μ T作为工频磁感应强度控制限值。

(3) 变电站生活污水排放执行《污水排入城镇下水道水质标准》（GB/T 31962-2015）B级标准。

(4) 一般固体废物执行《一般工业固体废物贮存和填埋污染控制标准》（GB 18599-2020），危险废物执行《危险废物贮存污染控制标准》（GB 18597-2023）的相关规定。

	(5) 施工期扬尘排放执行《施工场界扬尘排放限值》(DB 61/1078-2017)。
其他	无总量控制指标。

四、生态环境影响分析

4.1 施工期环境影响分析

本项目新建西安科创 110kV 变电站施工期主要包括基础开挖建设、综合配电楼建设、设备安装调试、施工清理等环节；本次变电站给水引接经三十二路（规划路）市政给水管网，站外引接长度为 100m，需进行管道开挖，生活污水经化粪池处理后排至经三十二路（规划路）市政排水管网，长度为 60m；变电站及给排水管道施工工艺及产污环节见图 4-1；本期在变电站出线侧新建 2.0m×2.1m 电缆隧道长度约 80m+20m，电缆线路施工期工艺流程及产污环节见图 4-2。



图 4-1 西安科创 110kV 变电站施工工艺流程及产污环节示意图



图 4-2 电缆线路施工期工艺流程及产污环节示意图

4.1.1 生态环境影响分析

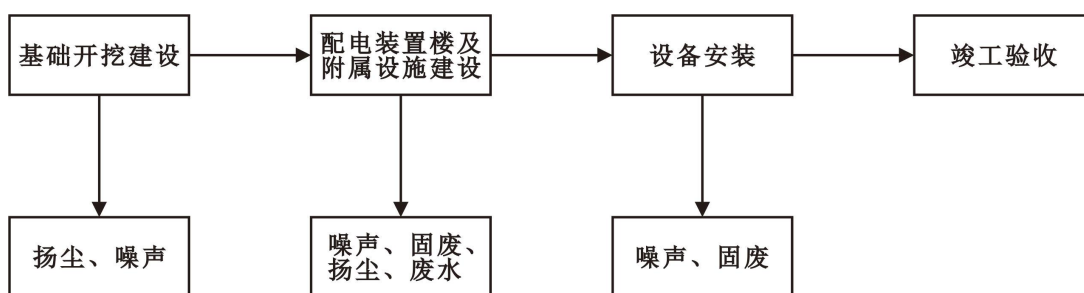
(1) 占地影响

本项目总占地面积为4149m²，其中永久占地面积为3679m²，临时占地面积为470m²。本项目建设对生态环境影响途径主要是土方开挖、临时占地及人员活动等，可能对项目所在区域的土地利用、植被、动物等产生一定影响。其永久占地为变电站站区占地，临时占地为新建线路的临时占地等。永久占地选址符合城乡规划要求，虽然永久占地对该地区生态环境有一定影响，但其所占用的土地类型

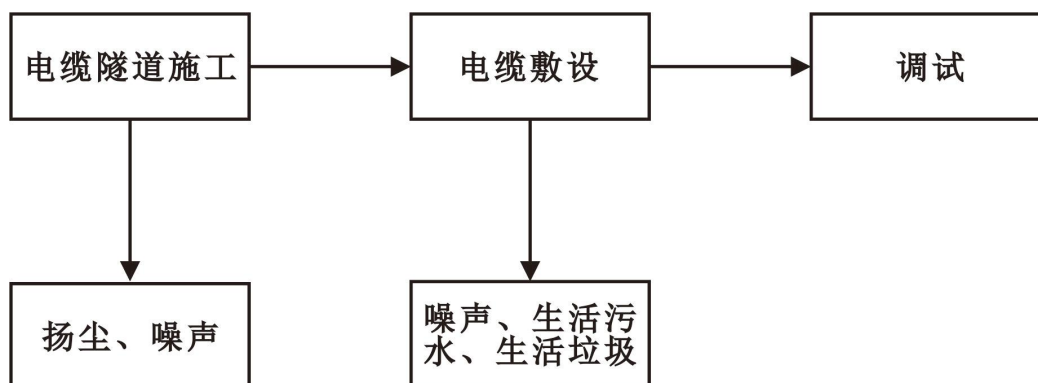
面积几乎很小；新建线路临时占地在短期内可以恢复原有土地利用类型的功能，且在施工结束后及时清理施工现场，因地制宜进行土地功能恢复后，本项目的建设对所在地区土地利用的影响较小，对所在区域生态环境影响有限。

(2) 动物、植被影响

本项目所在区域为关中平原城镇地区，项目区域以少量野生鸟类、常见家畜、家禽等常见动物为主，未发现珍稀野生动物；项目区域植被主要杜英、狗尾巴草等。项目施工时设置的临时占地虽会使得占地范围内植物种类和数量减少，但由于本项目施工范围较小，施工时间较短，且随着施工期结束临时占地的恢复，该影响亦会消除。

4.1.2 大气环境影响分析

在施工期间，挖掘机、起重机、推土机、桩工机械等非道路移动机械的使用，不但会大量排放尾气，也会产生粉尘等对大气环境造成污染。

同时变电站基础开挖产生的扬尘，建筑材料的现场搬运、堆放过程产生的扬尘，施工垃圾清理及堆放产生的扬尘，以及运输车辆造成的现场道路扬尘等，也会造成大气环境污染。

通过严格落实施工管理及《西安市机动车和非道路移动机械排气污染防治条例》、《西安市大气污染治理专项行动方案（2023-2027）》和《西安高新区大气污染治理专项行动方案（2023-2027）》相关要求，降低非道路移动机械排气污染，提高排气污染防治成效，降低施工扬尘造成的影响，使得施工期扬尘能够满足《施工场界扬尘排放限值》（DB 61/1078-2017）中标准限值要求。

4.1.3 水环境影响分析

本项目在施工过程中施工人员会产生少量的生活污水，以及构筑物的养护排水工艺中产生的排水、少量运输车辆的冲洗水等生产废水。

施工期的生产废水排放量较少，废水经临时沉淀池沉淀后全部回用。施工人员租住当地民房，施工期生活污水利用当地的排水系统处理。施工期施工过程中应加强管理，杜绝生产废水、生活污水的无组织排放。项目施工集中在征地范围内，施工过程中严格控制施工范围。采取上述措施后，施工期对水环境的影响较小。

4.1.4 声环境影响分析

(1) 新建变电站

项目施工建设过程中需动用部分车辆及施工机具，噪声强度较大，在一定范围内会对周围声环境产生影响。施工机械设备一般露天作业，无隔声与消声措施，声源较高，噪声经几何扩散衰减后到达预测点。主要施工设备（声源中心）与施工场界、周边敏感目标之间的距离一般都超过声源最大几何尺寸 2 倍，因此，施工设备可等效为点声源。由于施工场地内机械设备大多属于移动声源，要准确预测施工场地各场界噪声值较困难，故对施工期声环境的影响分析，本次针对各噪声源单独作用时预测点处的声环境进行影响预测。

本项目主要施工机具噪声水平依据《环境噪声与振动控制工程技术导则》（HJ 2034-2013）确定。通过噪声衰减公式计算其满足《建筑施工场界环境噪声排放标准》（GB 12523-2011）限值（70dB(A)、55dB(A)）要求的距离，计算结果见表 4-1。

表 4-1 施工机械满足 70dB(A)、55dB(A)时距离计算结果

施工设备名称	距声源 5m 声压级 dB(A) 取值依据 HJ 2034-2013	衰减至 70dB(A) 时距离	衰减至 55dB(A) 时距离
液压挖掘机	86	32m	178m
推土机	85	29m	159m
静力压桩机	73	7m	40m
商砼搅拌车	88	40m	224m
混凝土振捣器	84	26m	141m
重型运输车	86	32m	178m

施工机械为流动作业，近似按位于施工场地中心位置的点源考虑，施工机械距离四周场界的距离为 20~43m。从上表中的预测结果可以看出，商砼搅拌车施工过程中产生的噪声最大，施工噪声衰减后东、南、西、北场界的噪声值分别为 61.1dB(A)、55.4dB(A)、61.1dB(A)、55.4dB(A)。根据现场调查，新建西安科创 110kV 变电站 50m 评价范围内目前为空地，无声环境保护目标，为减轻对周围声环境的影响：①项目施工建设阶段应禁止夜间（22:00 至次日 6:00 时段）施工；②避免同一地点噪声级较大的机械设备过多，局部声级过高，减少对周围环境的影响；

③尽量采用低噪声设备；④施工单位应在施工场界四周设置不低于 2.3m 高的硬质围挡，可降低 8~10dB(A)；⑤加强管理，加强对设备的维护、养护等、运输车辆限速行驶等措施。

采取以上措施后，可减小项目施工期各类噪声设备对周围环境的影响，确保各类施工设备施工过程中产生的噪声满足《建筑施工场界环境噪声排放标准》（GB12523-2011）。另外，施工造成的不利影响是局部的、短期的，项目建成后其影响就会消失。

(2) 电缆线路

本项目新敷设电缆线路利用市政已建电缆隧道，新建电缆隧道等，对周围声环境的影响很小。

本次施工噪声环境影响分析衰减计算仅考虑了距离衰减因素，施工建设过程中地形、植被等均会对噪声传播产生影响，另外施工机械设备基本上为移动间断性运行，不会长时间在某地长期运行。

4.1.5 固体废物环境影响分析

项目建设中固体废物主要为施工产生的建筑垃圾及施工人员产生的生活垃圾等。

施工过程中必须加强管理，提高人员综合素质，增强环保意识，禁止乱堆乱放。施工期生活垃圾集中收集，定期清运；施工期间产生的建筑垃圾和多余土方暂存于施工场地内，建设单位按照《陕西省城市市容环境卫生条例》、《西安市建筑垃圾管理条例》相关要求，将建筑垃圾和多余土方经办理合法外运手续，根据指定路线运至指定地点进行消纳。采取这些措施后，对周围环境影响很小。

4.2 运行期环境影响分析

运营期生态环境影响分析



图 4-3 变电站运行期工艺流程及产污环节示意图



图 4-4 本项目新敷设电缆线路运行期产污环节示意图

4.2.1 电磁环境影响分析

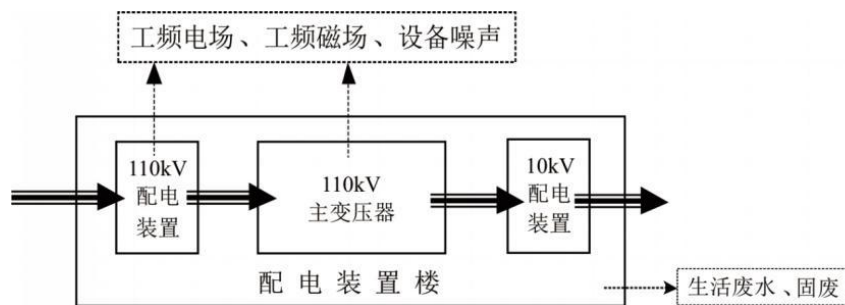
本项目新建 110kV 户内变电站，新建 110kV 线路为电缆线路，依据《环境影响评价技术导则 输变电》（HJ 24-2020）中输变电建设项目电磁环境影响评价工作等级的划分原则，确定本项目电磁环境影响评价工作等级为三级。根据三级评价的基本要求，确定新建西安科创 110kV 变电站及新建 110kV 电缆线路采用定性分析的方式。

通过定性分析，西安科创 110kV 输变电工程建成投运后，工频电磁场对项目区域电磁环境影响很小，满足《电磁环境控制限值》（GB 8702-2014）中 50Hz 时工频电场强度 4000V/m，工频磁感应强度 100 μ T 的限值要求。

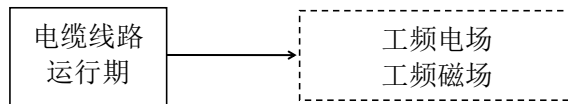
本项目电磁环境影响分析具体见《电磁环境影响专题评价》。

4.2.2 声环境影响分析

（1）新建西安科创 110kV 变电站

根据《环境影响评价技术导则 输变电》（HJ 24-2020），西安科创 110kV 变电站声环境影响采用模式预测分析。

1) 预测模式及软件

采用《环境影响评价技术导则 声环境》（HJ 2.4-2021）中附录 B 中的噪声预测模式，预测软件选用北京尚云环境的噪声环境专业辅助系统（EIAProN2021）专业版。

①声源位于室内，可按式（1）计算某一室内声源靠近围护结构处产生的倍频带声压级或 A 声级：

$$L_{p1} = L_w + 10 \lg \left(\frac{Q}{4\pi r^2} + \frac{4}{R} \right) \quad (1)$$

式中： L_{p1} —靠近开口处（或窗户）室内某倍频带的声压级或 A 声级，dB；

L_w —点声源声功率级（A 计权或倍频带），dB；

Q —指向性因数：通常对无指向性声源，当声源放在房间中心时， $Q=1$ ；

R —房间常数： $R=Sa/(1-a)$ ， S 为房间内表面面积， m^2 ； a 为平均吸声系数；

r —声源到靠近围护结构某点处的距离， m 。

然后按式(2)计算出所有室内声源在围护结构处产生的 i 倍频带叠加声压级：

$$L_{pli}(T) = 10 \lg \left(\sum_{j=1}^N 10^{0.1L_{plij}} \right) \quad (2)$$

式中： $L_{pli}(T)$ —靠近围护结构处室内 N 个声源 i 倍频带的叠加声压级， dB ；

L_{plij} —室内 j 声源 i 倍频带的声压级， dB ；

N —室内声源总数。

然后按式(3)将室外声源的声压级和透过面积换算成等效的室外声源，计算出中心位置位于透声面积 (S) 处的等效声源的倍频带声功率级。

$$L_w = L_{p2}(T) + 10 \lg S \quad (3)$$

式中： L_w —中心位置位于透声面积 (S) 处的等效声源的倍频带声功率级， dB ；

$L_{p2}(T)$ —靠近围护结构处室外声源的声压级， dB ；

S —透声面积， m^2 。

然后按室外声源预测方法计算预测点处的 A 声级。

②计算预测点位置的声压级：

$$L_p(r) = L_w + D_c - (A_{div} + A_{atm} + A_{gr} + A_{bar} + A_{misc}) \quad (4)$$

式中： $L_p(r)$ —预测点处声压级， dB ；

L_w —中心位置位于透声面积 (S) 处的等效声源的倍频带声功率级， dB ；

D_c —指向性校正，它描述点声源的等效连续声压级与产生声功率级 L_w 的全向点声源在规定方向的声级的偏差程度， dB ；

A_{div} —几何发散引起的衰减， dB ；

A_{atm} —大气吸收引起的衰减， dB ；

A_{gr} —地面效应引起的衰减， dB ；

A_{bar} —障碍物屏蔽引起的衰减， dB ；

A_{misc} —其他多方面效应引起的衰减， dB 。

③各种因素引起的衰减量计算

a.几何发散衰减:

$$A_{div}=20\lg (r/r_0) \quad (5)$$

式中: A_{div} —几何发散引起的衰减, dB;

r —预测点距声源的距离;

r_0 —参考位置距声源的距离。

几何发散衰减计算值为 20dB, 故本项取 20dB。

b.大气吸收引起的衰减:

$$A_{atm}=\alpha (r-r_0) /1000 \quad (6)$$

式中: A_{atm} —大气吸收引起的衰减, dB;

α —与温度、湿度和声波频率有关的大气吸收衰减系数。

r —预测点距声源的距离;

r_0 —参考位置距声源的距离。

大气吸收引起的衰减计算值较小, 考虑到本次条件下几乎无影响, 故本项取 0dB。

c.地面效应引起的衰减:

$$A_{gr} = 4.8 - \left(\frac{2h_m}{r}\right) \left[17 + \left(\frac{300}{r}\right)\right] \quad (7)$$

式中: A_{gr} —地面效应引起的衰减, dB;

r —预测点距声源的距离, m;

h_m —传播路径的平均离地高度, m;

若 A_{gr} 计算出负值, 则 A_{gr} 可用“0”代替; 因本相计算结果为负值, 故该项取 0dB。

d.障碍物屏蔽引起的衰减:

位于声源和预测点之间的实体障碍物, 如围墙、建筑物、土坡或者地堑等起声屏障作用, 从而引起声能量的较大衰减。在环境影响评价中, 可将各种形式的屏障简化为具有一定高度的薄屏障。

屏障衰减 A_{bar} 在单绕射 (即薄屏障) 情况, 衰减最大取值 5~20dB。

e.其他多方面效应引起的衰减: 不考虑自然条件 (如风、温度梯度、雾) 变

化引起的附加修正。

其他衰减包括通过工业场所的衰减：通过建筑群的衰减等。在声环境影响评价中，一般情况下，不考虑自然条件（如风、温度梯度、雾）变化引起的附加修正；故本项取 0dB。

④噪声贡献值

设第 i 个室外声源在预测点产生的 A 声级为 L_{Ai} ，在 T 时间内该声源工作时间为 t_i ；第 j 个等效室外声源在预测点产生的 A 声级为 L_{Aj} ，在 T 时间内该声源工作时间为 t_j ，则拟建工程声源对预测点产生的贡献值（ L_{eqg} ）为：

$$L_{eqg} = 10 \lg \left[\frac{1}{T} \left(\sum_{i=1}^N t_i 10^{0.1L_{Ai}} + \sum_{j=1}^M t_j 10^{0.1L_{Aj}} \right) \right] \quad (8)$$

式中： L_{eqg} —建设项目声源在预测点产生的噪声贡献值，dB；

T —用于计算等效声级的时间，s；

N —室外声源个数；

t_i —在 T 时间内 i 声源工作时间，s；

M —等效室外声源个数；

t_j —在 T 时间内 j 声源工作时间，s。

⑤噪声预测值

预测点的预测等效声级（ L_{eq} ）计算公式为：

$$L_{eq} = 10 \lg \left(10^{0.1L_{eqg}} + 10^{0.1L_{eqb}} \right) \quad (9)$$

式中： L_{eqg} —声源在预测点的等效声级贡献值，dB；

L_{eqb} —预测点的背景值，dB；

2) 计算条件、噪声源位置及源强

变电站一般为 24h 连续运行，噪声源稳定，昼、夜间对周围环境的贡献值基本一致。

噪声的预测计算过程中，在满足项目所需精度的前提下，采用较为保守的方法。本次评价主要考虑几何发散、空气吸收、地面效应等引起的噪声衰减，而未考虑其他多方面效应引起的噪声衰减。

站址厂界围墙东侧长 85.0m、西侧长 85.0m、南侧长 42.52m、北侧长 40.0m；综合配电楼南北长 51.5m，东西宽 20.0m，楼高 8.8m；3 个主变室位于综合配电楼

内东侧。

本项目声环境影响主要为变电站主变压器运行时产生的设备噪声。主变压器位于地上一层，噪声源强见表 4-2。

表 4-2 变电站噪声源强调查清单

序号	建筑物名称	声源名称	型号	声压级/距声源距离 dB(A)/m	声源控制措施	空间相对位置*			距室内边界距离/m	运行时段	建筑物插入损失/dB(A)	建筑物外噪声	
						X	Y	Z				声压级/dB(A)	建筑物外距离
1	1#主变室	1#主变	63MVA	63.7/1	户内布置, 减振, 建筑隔声, 材料吸声	28	38	2	1m	24h	20	43.7	1m
2	2#主变室	2#主变	63MVA	63.7/1		28	58	2	1m	24h	20	43.7	1m
3	3#主变室	3#主变	63MVA	63.7/1		28	65	2	1m	24h	20	43.7	1m

主变压器噪声按最不利情况进行预测分析，参照《变电站噪声控制技术导则》（DL/T 1518-2016），主变噪声源强取声压级 63.7dB(A)。本项目主变压器布置在配电装置楼内的独立主变压器室内，散热器分体布置在散热器室内，通过建筑隔声、基础垫衬减振材料、墙体敷设吸声材料等降噪措施后，本项目隔声量取 20dB(A)（按保守情况）。

3) 计算结果及分析和评价

根据《环境影响评价技术导则 声环境》（HJ 2.4-2021）附录 C.1.3 规定，厂界预测应给出噪声的最大值及位置；绘制等声级线图。

由表4-2及表4-3预测结果可见，变电站正式运营后，噪声源在厂界处噪声最大贡献值为30.77dB(A)，满足《工业企业厂界环境噪声排放标准》（GB 12348-2008）2类标准要求。因此，本项目新建变电站产生的噪声对周围声环境的影响很小。

表 4-3 变电站设备厂界及环境敏感目标点处噪声影响预测结果

序号	点名称	贡献值 dB (A)	标准限值 dB (A)		超标和达标情况	
			昼间	夜间	昼间	夜间
1	东厂界	30.77	60	50	达标	达标
2	南厂界	23.44	60	50	达标	达标
3	西厂界	29.04	60	50	达标	达标
4	北厂界	26.72	60	50	达标	达标



图 4-5 西安科创 110kV 变电站等效噪声级预测图

运营 期生 态环 境影 响分 析	<p>(2) 电缆线路</p> <p>根据《环境影响评价技术导则 输变电》(HJ 24-2020)规定,电缆线路可不进行声环境影响评价。故本项目新敷设电缆线路不进行声环境影响分析评价。</p> <p>4.2.3 水环境影响分析</p> <p>(1) 新建西安科创 110kV 变电站</p> <p>西安科创 110kV 变电站为全户内智能变电站,站内不设运维巡检人员,仅设门卫 1 人。</p> <p>依据《陕西省行业用水定额》(DB 61/T 943-2020),变电站运行期间参照行政办公用水定额先进值,用水量为 10m³/(人•a),根据《城市排水工程规划规范》(GB 50318-2017),参照城市综合生活污水排放系数即生活污水量按用水量的 80%计算,核算变电站生活污水年产生量约 8.0m³/a。</p> <p>变电站内建有化粪池(有效容积 2m³),生活污水经化粪池沉淀后排入规划路市政污水管网。</p> <p>(2) 输电线路</p> <p>输电线路运行期不产生废污水,不会对周围水环境产生影响。</p> <p>4.2.4 固体废物影响分析</p> <p>(1) 生活垃圾</p> <p>西安科创 110kV 变电站为全户内智能变电站,站内不设运维巡检人员,仅设门卫 1 人。</p> <p>按照《第一次全国污染源普查城镇生活源产排污系数手册》(2008 年 3 月),五区 1 类区(西安市)居民生活垃圾产生量按 0.55kg/(人•d)计,变电站生活垃圾产生总量约 0.2t/a。</p> <p>变电站内设有垃圾桶,生活垃圾依据《西安市生活垃圾分类管理办法》(西安市人民政府令第 138 号,2019 年 9 月 1 日实施)分类并通过站区内垃圾桶收集,定期清运环卫部门指定位置。</p> <p>(2) 废铅蓄电池</p> <p>依据《国家危险废物名录》(2021 年版),废铅蓄电池属含铅废物(HW31),废物代码为 900-052-31。变电站铅蓄电池进行定期检测,不能满足生产要求的</p>
---------------------------------	--

	<p>铅蓄电池作退役处理，经鉴定无法再利用的申请报废，严格按照危险废物管理规定处置，及时交由有资质的单位处置。</p> <p>(3) 废矿物油</p> <p>依据《国家危险废物名录》(2021年版)，废矿物油归类为“HW08 废矿物油与含矿物油废物”，废物代码 900-220-08；变电站产生的废矿物油，严格按照危险废物管理规定处置，及时交由有资质的单位处置。</p> <p>生活垃圾、废油、废旧铅蓄电池等采取上述处理方式后，对周围环境影响很小，输电线路运行期不产生固体废物，不会对周围环境产生影响。</p> <p>4.2.5 环境风险分析</p> <p>110kV 变电站在正常情况下，主变压器无漏油现象，当发生突发事故时，可能会出现漏油，产生事故废油，依据《国家危险废物名录》(2021年版)，废变压器油属废矿物油与含矿物油废物 (HW08)，废物代码为 900-220-08。根据《变电站和换流站给水排水设计规程》(DL/T 5143-2018) 规定：事故油池的贮油池容积按变电站内油量最大一台变压器的 100%油量设计。参考同类主变，本项目单台主变压器最大油重为 24.6t (密度按 0.895t/m³ 计，体积约为 27.5m³)，站内 30m³ 事故油池符合设计要求，同时也满足事故漏油处置要求。</p> <p>事故油池为全现浇钢筋混凝土结构，均设计有严格的防渗、防腐处理措施。事故油池的顶板、底板、池壁采用抗渗等级为 P6 的混凝土 (其防渗系数约 4.91×10⁻⁹cm/s)，池壁涂 2cm 厚的防水砂浆 (防渗系数小于 1×10⁻¹⁰cm/s)。</p> <p>事故油池日常仅作为事故备用，若变压器发生事故，运行管理单位将立即按照事故应急响应机制，委托有资质的单位进行转移处理，并按要求办理危险废物转移联单。</p>
<p>选 址 选 线 环 境 合 理 性 分</p>	<p>4.3 选址选线环境合理性分析</p> <p>本项目与《输变电建设项目环境保护技术要求》的符合性分析见下表 4-4。</p>

析	表 4-4 与《输变电建设项目环境保护技术要求》（HJ 1113-2020）的符合性		
	序号	环境保护技术要求	本项目情况
1	输变电建设项目选址选线应符合生态保护红线管控要求，避让自然保护区、饮用水水源保护区等环境敏感区。确实因自然条件等因素限制无法避让自然保护区实验区、饮用水水源二级保护区等环境敏感区的输电线路，应在满足相关法律法规及管理要求的前提下对线路方案进行唯一性论证，并采取无害化方式通过。	本项目不涉及生态环境敏感区。	符合
2	变电工程在选址时应按终期规模综合考虑进出线走廊规划，避免进出线进入自然保护区、饮用水水源保护区等环境敏感区。	本项目进出线不涉及自然保护区、饮用水水源保护区等环境敏感区。	符合
3	户外变电工程及规划架空进出线选址选线时，应关注以居住、医疗卫生、文化教育、科研、行政办公等为主要功能的区域，采取综合措施，减少电磁和声环境影响。	西安科创 110kV 变电站采用户内变电站模式，不涉及户外变电站。	符合
4	同一走廊内的多回输电线路，宜采取同塔多回架设、并行架设等形式，减少新开辟走廊，优化线路走廊间距，降低环境影响。	本项目新建线路均为电缆隧道敷设线路，电缆隧道一部分利用市政已建电缆隧道，一部分为本项目新建电缆隧道，不涉及架空线路。	符合
5	原则上避免在 0 类声环境功能区建设变电工程。	根据现场调查情况，本工程所处声环境功能区为 2 类，不涉及 0 类区。	符合
6	变电工程选址时，应综合考虑减少土地占用、植被砍伐和弃土弃渣等，以减少对生态环境的不利影响。	本项目新建西安科创变电站占地类型为建设用地，不涉及植被砍伐，弃土弃渣量较少，因此对生态环境影响较小。	符合
7	输电线路宜避让集中林区，以减少林木砍伐，保护生态环境。	本项目新敷设电缆线路在城市规划区，不涉及集中林区等问题。	符合
8	进入自然保护区的输电线路，应按照 HJ 19 的要求开展生态现状调查，避让保护对象的集中分布区。	本项目新敷设电缆线路在城市规划区，不涉及自然保护区。	符合

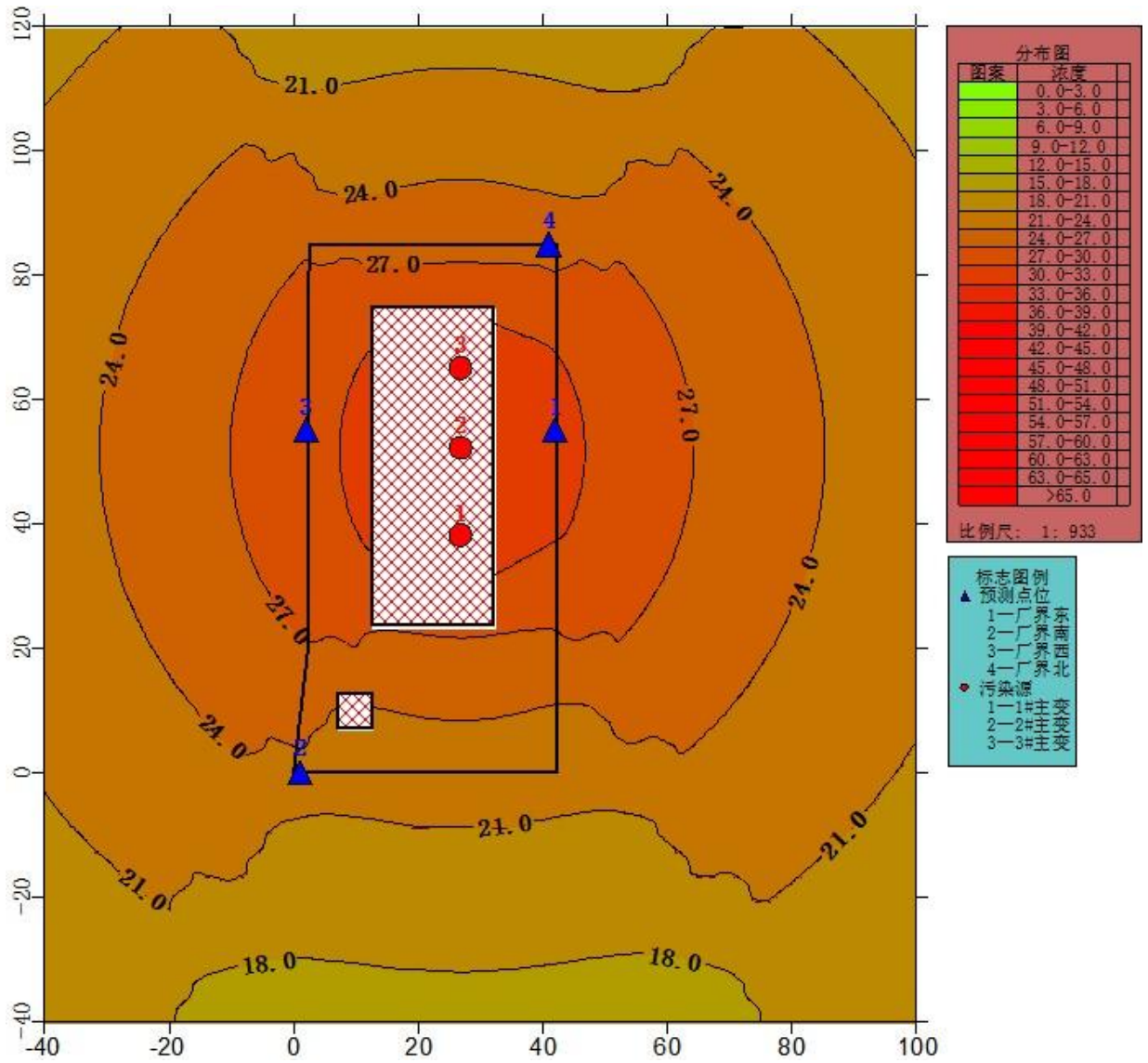
本项目新建变电站为全户内变电站，新建线路均为电缆隧道敷设线路，电缆隧道一部分利用市政已建电缆隧道，一部分为本项目新建电缆隧道。项目所在区域声功能区为 2 类，不涉及集中林区等问题，不涉及自然保护区，不涉及生态环境敏感区。综上所述，本项目符合《输变电建设项目环境保护技术要求》（HJ 1113-2020）中有关选址选线的环保技术要求。

五、主要生态环境保护措施

施工 期生 态环 境保 护措 施	<p>5.1 施工期环境保护措施</p> <p>5.1.1 生态环境保护措施</p> <p>(1) 施工期应避免雨季和大风季节。</p> <p>(2) 严格按设计占地面积、样式要求开挖，施工现场设置围挡。</p> <p>(3) 施工现场使用带油料的机械器具，应采取措施防止油料跑、冒、滴、漏，防止对生态环境造成污染。施工地面铺设透水砖，修建临时排水沟，减少施工过程中水土流失。</p> <p>(4) 施工结束后，应及时清理施工现场，对变电站占地进行硬化，对站址周边按后期规划进行恢复。</p> <p>(5) 挖方等作业应避免大风天、雨天等不良天气，对于堆积土方应进行苫盖，铺设喷雾降尘系统，修建洗车槽，减少水土流失及扬尘，不会对周围生态环境造成污染。</p> <p>(6) 施工期做好环保监督工作，禁止乱堆乱弃，加强临时堆土的拦挡苫盖。</p> <p>(7) 建设单位必须配合当地政府有关部门，加强施工期环境管理工作，合理安排施工时间和进度，落实各项环保制度和措施。使施工活动对环境的影响降低到最小程度。</p> <p>(8) 在本项目实施过程中必须严格执行“三同时”制度，把该项目对环境的影响降低到最低限度。</p> <p>(9) 施工过程中严格控制施工范围，新建电缆隧道区域应设置围挡，电缆隧道开挖时，应做好苫盖洒水工作，减少扬尘。电缆敷设施工期应设置围挡。</p> <p>采取以上措施后，项目建设施工期对生态环境的影响很小。本项目采取生态保护措施图见图 5-1 所示。</p>
---------------------------------	--



图 5-1 本项目典型生态环保措施图

施 工 期 生 态 环 境 保 护 措 施	<p>5.1.2 大气环境保护措施</p> <p>(1) 施工单位遵照《西安市机动车和非道路移动机械排气污染防治条例》，强化非道路移动机械监督管理，使用相关部门编码登记的非道路移动机械，对非道路移动机械排气污染防治坚持源头防控、综合治理、协同监管、超排担责的原则，禁止使用不符合执行标准的非道路移动机械燃料、发动机油、氮氧化物还原剂、润滑油添加剂及其他添加剂，并依法接受相关部门的监督管理，降低非道路移动机械排气污染，提高排气污染防治成效。</p> <p>(2) 新建变电站施工现场应在外围设置围挡，并在四周围挡顶部设喷雾降尘系统，定时洒水抑尘，缩小施工现场扬尘扩散。施工出入口设置车辆冲洗平台，确保车辆车轮、底盘和车身高效率冲洗，保持行驶途中全密闭，避免抛洒。施工出入口设置扬尘在线监测系统，实现扬尘源的 24 小时全天候监控，通过预警提醒，督促施工场地扬尘管控，减小扬尘对周围环境的影响。</p> <p>(3) 建（构）筑物基础开挖，临时堆土要进行拦挡和苫盖，减少扬尘，减少对周围环境敏感目标影响。土方运输车辆、建筑垃圾运输车辆及砂石运输车辆落实密闭运输要求，防止运输过程中抛洒滴漏。装运土方时控制车内土方低于车厢挡板，减少途中撒落，施工现场抛洒的砂石、水泥等物料应及时清扫，砂石堆场、施工道路应定时洒水抑尘。</p> <p>(4) 采用商品混凝土进行浇筑，只在进行砖墙砌筑时要使用搅拌机搅拌水泥砂浆，减小对环境的影响。搅拌水泥砂浆应在临时工棚内进行，加袋装水泥时，尽量靠近搅拌机料口，加料速度宜缓慢，以减少水泥粉尘外扬。</p> <p>(5) 运输车辆和部分施工机械在怠速、减速和加速时产生的污染最为严重，故运输车辆及施工机械进出时，应减速慢行，减少扬尘的产生。</p> <p>(6) 应根据城市雾霾预警采取相应措施，合理安排施工时间。在较大风速（4 级以上）时，应停止施工。</p> <p>(7) 施工现场禁止将包装物、可燃垃圾等固体废弃物就地焚烧。</p> <p>除以上措施外，还应按照《陕西省建筑施工扬尘治理措施 16 条》、《西安市扬尘污染防治条例》、《西安市大气污染防治专项行动方案（2023-2027）》和《西安高新区大气污染防治专项行动方案（2023-2027）》中施工场地扬尘</p>
---	--

污染防治要求实施相应扬尘控制措施，确保施工期扬尘排放满足《施工场界扬尘排放限值》（DB 61/1078-2017）标准限值要求。

5.1.3 水环境保护措施

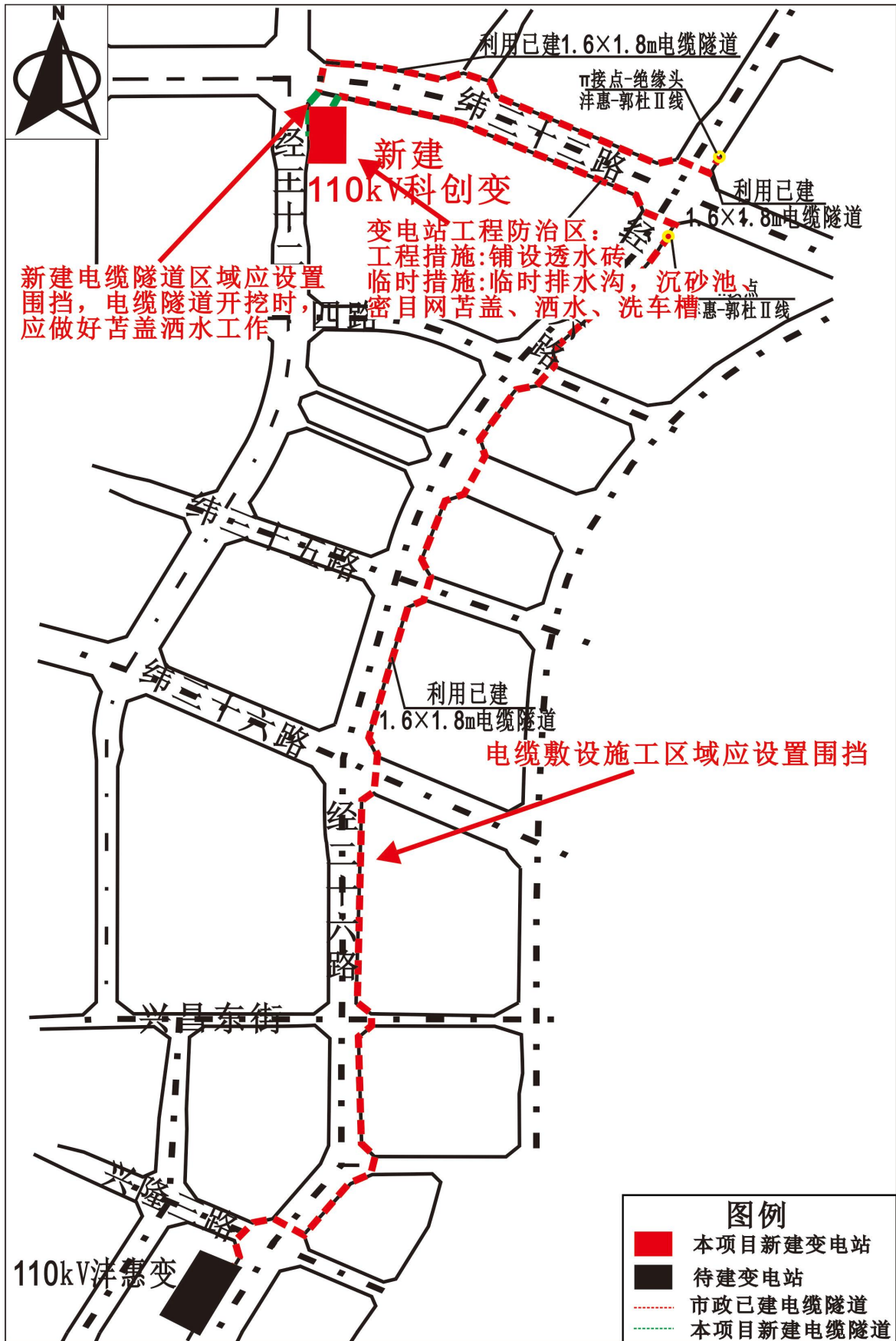
施工期的生产废水排放量较少，废水经临时沉淀池沉淀后全部回用；施工人员租住当地民房，施工期生活污水利用当地的排水系统处理；施工期施工过程中应加强管理，杜绝生产废水、生活污水的无组织排放。项目施工在征地范围内及施工生产生活区，施工过程中严格控制施工范围。采取上述措施后，施工期对水环境的影响较小。

5.1.4 声环境保护措施

（1）加强施工机械的维护和保养，避免由于设备性能差而使机械噪声增大的现象发生。设备选型时，在满足施工需要的前提下，尽量选取噪声小、振动小、能耗小的先进设备。

（2）合理安排施工时间，避免夜间施工；施工过程中严格控制施工场界噪声不超过《建筑施工场界环境噪声排放标准》（GB 12523-2011）的限值要求。

（3）合理布局施工场地，尽量减小受噪声影响的范围和人群，对于位置相对固定的较大噪声源，如施工机械应布置在场地中部，对机械操作人员采取轮流工作制，以减少工人接触高噪声的时间，并要求佩戴防护耳塞。

（4）加强车辆运输管理，运输任务尽量安排在昼间进行，运输车辆经过项目附近居民区时，应采取限速、禁止鸣笛等措施。

（5）西安科创 110kV 变电站施工时应在四周厂界设置不低于 2.3m 的硬质围挡，选择低噪声机械设备或带隔声、消声设备，避免多台高噪声设备同时运行。

严格执行降噪措施，依照《西安市环境噪声污染防治条例》中要求施工；同时在施工场地周围设置围挡，确保施工过程中施工场界噪声不超过《建筑施工场界环境噪声排放标准》（GB 12523-2011）限值要求。在施工期严格采取上述措施后，项目施工期对周围环境的影响较小。

5.1.5 固体废物环境保护措施

	<p>施工过程中必须加强管理，提高人员综合素质，增强环保意识，禁止乱堆乱放。施工期生活垃圾集中收集，定期清运；施工期间产生的建筑垃圾和多余土方暂存于施工场地内，进行分类苫盖，建设单位按照《西安市建筑垃圾管理条例》相关要求，将建筑垃圾和多余土方经办理合法外运手续，根据指定路线运至指定地点进行消纳。采取这些措施后，施工过程中产生的固体废物基本不会对项目所在区域环境造成影响。</p>
运营期生态环境保护措施	<p>5.2 运营期环境保护措施</p> <p>5.2.1 电磁环境保护措施</p> <p>(1) 主变压器采用全户内布置，且散热采用分体结构，配电装置采用 GIS 设备和开关柜设备，所有设备和元件设计合理、安装精良、连接精密，尽量避免或减小电晕和火花放电；输电线路均采用电缆线路，对电磁环境的影响很小。</p> <p>(2) 在运营期，应加强环境管理，定期进行环境监测工作，保证工频电磁场强度满足公众曝露限值要求。</p> <p>(3) 电磁环境监测计划</p> <p>1) 监测点位：西安科创 110kV 变电站站界，站界外 30m 区域内环境敏感目标处、电缆管廊两侧边缘各外延 5m（水平距离）范围内的环境敏感目标处。</p> <p>2) 监测项目：工频电场、工频磁场。</p> <p>3) 监测方法：《交流输变电工程电磁环境监测方法（试行）》（HJ 681-2013）。</p> <p>4) 监测频次及时间：项目建成投运后第一年内结合竣工环境保护验收监测一次，正式运行后纳入国网陕西省电力有限公司环境保护监督监测计划；主要设备大修后，对变电站站界及线路进行监测。</p> <p>5) 执行标准：电磁环境执行《电磁环境控制限值》（GB 8702-2014）中频率 50Hz 的工频电场、工频磁场公众曝露控制限值，以 4000V/m 作为工频电场强度控制限值、以 100μT 作为工频磁感应强度控制限值。</p> <p>5.2.2 声环境保护措施</p> <p>(1) 变电站主变压器采用户内布置型式，散热采用分体布置，敞开设置，不进行封闭。高噪声设备布置于建筑物内。</p> <p>(2) 本工程噪声治理措施为选用高效率、低噪声设备，选用吸声墙、吸</p>

声窗。

(3) 变电站变压器噪声主要以中低频为主，采用对中低频有较高吸声系数的吸声材料，减少主变室内的混响声。选择穿孔板和多孔吸声材料组合的复合吸声结构。外面板采用的穿孔板，板后留有一定厚度的空腔，腔内填有吸声材料。实际高度为8.8m。主变室内吸声墙体约740m²；主变室消声百叶窗1200×600mm，9个；主变室小门1000×2100mm，3樘。综合治理后，可使变电站厂界噪声值满足《工业企业厂界环境噪声排放标准》（GB 12348-2008）中2类、4类标准要求。

(4) 在运营期，应加强环境管理，定期进行环境监测工作，保证声环境监测值满足相应标准限值要求。

(5) 声环境监测计划

1) 监测点位：110kV 变电站站界外 1m 处。

2) 监测项目：等效连续 A 声级。

3) 监测方法：《工业企业厂界环境噪声排放标准》（GB 12348-2008）。

4) 监测频次和时间：项目建成投运后第一年内结合竣工环境保护验收监测一次，正式运行后纳入国网陕西省电力有限公司环境保护监督监测计划；主要设备大修后，对变电站站界进行监测。

5) 执行标准：变电站厂界噪声执行《工业企业厂界环境噪声排放标准》（GB12348-2008）2类标准；待规划建设的纬三十二路和经三十二路投运后，临近道路的变电站北、西厂界执行《工业企业厂界环境噪声排放标准》（GB12348-2008）4类标准要求。

5.2.3 水环境保护措施

运行期，西安科创 110kV 变电站内产生的少量生活污水经化粪池沉淀处理后排入市政污水管网。

输电线路运行期不产生废水，故而项目运行期对周围水环境影响很小。

5.2.4 固体废物环境保护措施

(1) 变电站固体废物处置措施

①生活垃圾

运行期，站内门卫产生少量的生活垃圾，输电线路运行期不产生固体废物。变电站产生的少量生活垃圾按照《西安市生活垃圾分类管理办法》（西安市人民政府令第138号，2019年9月1日实施）分类并通过站区内垃圾桶分类收集，定期清运至环卫部门指定位置。

②废铅蓄电池

变电站运营企业对危险废物进行规范化管理，建立危险废物管理台账，规范危险废物标识标志。危险废物的收集、贮存、转运应有相应的记录。严禁随意买卖、倾倒、掩埋危险废物，建设单位应制定相应的处置规范，确保危险废物的贮存、处置合理规范。

废铅蓄电池不得露天堆放，严禁擅自拆解废铅蓄电池或随意倾倒；废铅蓄电池不能及时处置的，**应贮存于危废贮存点（位于资料室内）**，并及时将废铅蓄电池委托具有资质的单位进行处置，严格执行危险废物转移联单制度。

③废矿物油

废矿物油指电力用油设备在事故、维护、退役或拆解等过程中产生的，其绝缘性能等指标不能满足相关标准要求，被更换或退出使用的矿物油。

变电站产生的废矿物油及时排入站内事故油池，运行管理单位将立即按照事故应急响应机制，委托有资质的单位进行处置。

（2）变电站危废贮存点管理要求

对照设计资料，变电站内没有设置废铅蓄电池危险废物贮存设施，环评建议设计单位设置危废贮存点（位于资料室内），用于临时暂存废铅蓄电池。

①贮存点应具有固定的区域边界，并应采取与其他区域进行隔离的措施。

②贮存点应采取防风、防雨、防晒和防止危险物流失、扬散等措施。

③贮存点贮存危险废物应置于容器或包装物中，不应直接散堆。

④贮存点应根据危险废物的形态、物理化学性质、包装形式等，采取防渗、防漏等污染防治措施，或采用具有相应功能的装置。

5.2.5 环境风险防范措施

变电站运行期间可能引发环境风险事故的要素主要为变电站主变在事故状态时产生的废油。事故油池的贮油池容积按变电站内油量最大一台变压器的

	<p>100%油量设计。参照同类主变，本项目单台主变压器最大油重考虑为 24.6t（密度按 0.895t/m³ 计，体积为 27.5m³），站内 30m³ 事故油池符合设计要求，同时也满足事故漏油处置要求。</p> <p>事故油池为全现浇钢筋混凝土结构，均设计有严格的防渗、防腐处理措施。事故油池的顶板、底板、池壁采用抗渗等级为 P6 的混凝土（其防渗系数约 4.91×10⁻⁹cm/s），池壁涂 2cm 厚的防水砂浆（防渗系数小于 1×10⁻¹⁰cm/s）。事故油池日常仅作为事故备用，若变压器发生事故，运行管理单位将立即按照事故应急响应机制，委托有资质的单位进行转移处理，并按要求办理危险废物转移联单。</p>																																													
其他	无																																													
环保投资	<p>5.3 环保投资</p> <p>项目总投资为 10830 万元，其中环保投资 60.0 万元，占总投资比例约 0.55%。项目环保投资情况见表 5-1。</p> <p style="text-align: center;">表 5-1 项目环保投资一览表</p> <table border="1" data-bbox="312 1144 1390 1955"> <thead> <tr> <th>序号</th> <th>类型</th> <th>污染源或污染物</th> <th>环保治理措施</th> <th>预计投资（万元）</th> </tr> </thead> <tbody> <tr> <td rowspan="6">施工期</td> <td>废气</td> <td>施工扬尘、机械废气等</td> <td>定期洒水、封闭运输、苫盖等</td> <td>5.0</td> </tr> <tr> <td>废水</td> <td>施工废水</td> <td>临时沉砂池</td> <td>1.0</td> </tr> <tr> <td>噪声</td> <td>施工机械、运输车辆</td> <td>定期保养设备、采用低噪声机械设备</td> <td>5.0</td> </tr> <tr> <td rowspan="2">固废</td> <td>生活垃圾</td> <td rowspan="2">统一收集后按市政部门要求处置</td> <td>1.0</td> </tr> <tr> <td>建筑垃圾</td> <td>1.0</td> </tr> <tr> <td>生态</td> <td>水土流失</td> <td>拦挡</td> <td>5.0</td> </tr> <tr> <td rowspan="5">运营期</td> <td>废水</td> <td>生活污水</td> <td>化粪池（容积 2m³）</td> <td>1.5</td> </tr> <tr> <td rowspan="4">固体废物</td> <td>废铅蓄电池</td> <td>危废贮存点</td> <td>2.0</td> </tr> <tr> <td rowspan="2">废矿物油</td> <td>主变压器油坑</td> <td>15.0</td> </tr> <tr> <td>事故油池（容积 30m³）</td> <td>7.0</td> </tr> <tr> <td>生活垃圾</td> <td>垃圾桶分类收集后交由环卫部门处理</td> <td>0.5</td> </tr> </tbody> </table>	序号	类型	污染源或污染物	环保治理措施	预计投资（万元）	施工期	废气	施工扬尘、机械废气等	定期洒水、封闭运输、苫盖等	5.0	废水	施工废水	临时沉砂池	1.0	噪声	施工机械、运输车辆	定期保养设备、采用低噪声机械设备	5.0	固废	生活垃圾	统一收集后按市政部门要求处置	1.0	建筑垃圾	1.0	生态	水土流失	拦挡	5.0	运营期	废水	生活污水	化粪池（容积 2m ³ ）	1.5	固体废物	废铅蓄电池	危废贮存点	2.0	废矿物油	主变压器油坑	15.0	事故油池（容积 30m ³ ）	7.0	生活垃圾	垃圾桶分类收集后交由环卫部门处理	0.5
序号	类型	污染源或污染物	环保治理措施	预计投资（万元）																																										
施工期	废气	施工扬尘、机械废气等	定期洒水、封闭运输、苫盖等	5.0																																										
	废水	施工废水	临时沉砂池	1.0																																										
	噪声	施工机械、运输车辆	定期保养设备、采用低噪声机械设备	5.0																																										
	固废	生活垃圾	统一收集后按市政部门要求处置	1.0																																										
		建筑垃圾		1.0																																										
	生态	水土流失	拦挡	5.0																																										
运营期	废水	生活污水	化粪池（容积 2m ³ ）	1.5																																										
	固体废物	废铅蓄电池	危废贮存点	2.0																																										
		废矿物油	主变压器油坑	15.0																																										
			事故油池（容积 30m ³ ）	7.0																																										
		生活垃圾	垃圾桶分类收集后交由环卫部门处理	0.5																																										

	其他	环境影响评价费用	8.0
		竣工环境保护验收费用	8.0
	总投资（万元）		60.0

六、生态环境保护措施监督检查清单

内容要素	施工期		运营期	
	环境保护措施	验收要求	环境保护措施	验收要求
陆生生态	①严格按设计占地面积、样式要求开挖； ②施工现场使用带油料的机械器具，应采取措施防止油料跑、冒、滴、漏，防止对土壤造成污染； ③施工结束后，应及时清理施工现场，对变电站占地进行硬化； ④挖方等作业应避免大风天、雨天等不良天气，对于堆积土方应进行苫盖，减少水土流失及扬尘，不会对周围生态环境造成污染； ⑤施工期做好环保监督工作，禁止乱堆乱弃，加强临时堆土的拦挡苫盖； ⑥电缆敷设施工过程中严格控制施工范围。	变电站地面硬化，施工期裸露地表完全恢复，临时占地恢复原有用地性质。	/	/
水生生态	/	/	/	/
地表水环境	施工期的生产废水经临时沉淀池沉淀后全部回用。施工人员施工期生活污水利用当地的排水系统处理；施工期施工过程中应加强管理，杜绝生产废水、生活污水的无组织排放。	施工废水合理处置，未对周边环境造成污染。	生活污水经化粪池处理后满足《污水排入城镇下水道水质标准》（GB/T 31962-2015）B级标准，排至待建经三十二路市政污水管网。	生活污水经化粪池处理后满足《污水排入城镇下水道水质标准》（GB/T 31962-2015）B级标准，排至待建经三十二路市政污水管网。
地下水及土壤环境	/	/	/	/

声环境	<p>①加强施工机械的维护和保养，避免由于设备性能差而使机械噪声增大的现象发生。设备选型时，在满足施工需要的前提下，尽量选取噪声小、振动小、能耗小的先进设备；</p> <p>②合理安排施工时间，避免夜间及昼间午休时间施工，如确须在禁止时段内施工，须到相关部门办理相关手续。</p> <p>③施工过程中严格控制施工场界噪声；施工期噪声一定要加强管理，昼间施工确保变电站围墙满足 70dB 的限值要求，夜间不进行高噪声作业，合理安排高噪声作业。</p> <p>④合理布局施工场地减小受噪声影响的范围和人群，对于位置相对固定的较大噪声源，如施工机械应远离学校，对机械操作人员采取轮班工作制，以减少工人接触高噪声的时间，并要求佩戴防护耳塞；</p> <p>④西安科创 110kV 变电站施工时应选择低噪声机械设备或带隔声、消声设备，避免多台高噪声设备同时运行；</p> <p>⑤加强车辆运输管理，运输任务尽量安排在昼间进行。</p>	满足《建筑施工场界环境噪声排放标准》（GB 12523-2011）相应标准要求。	在运营期，应加强环境管理，定期进行环境监测工作，保证声环境满足国家标准限值要求。	变电站厂界噪声排放满足《工业企业厂界环境噪声排放标准》（GB 12348-2008）相应标准要求。
振动	/	/	/	/
大气环境	①施工现场应在四周围挡顶部设喷雾降尘系统，定时洒水抑尘，施工出入口设置车辆冲洗平台，施	满足《施工场界扬尘排放限值》（DB61/10	/	/

	<p>工出入口设置扬尘在线监测系统；</p> <p>②临时堆土要进行拦挡和苫盖，土方运输车辆、建筑垃圾运输车辆及砂石运输车辆落实密闭运输要求，装运土方时控制车内土方低于车厢挡板，减少途中撒落，施工现场抛洒物料应及时清扫，砂石堆场、施工道路应定时洒水抑尘；</p> <p>③采用商品混凝土进行浇筑；④运输车辆及施工机械进出时，应减速慢行；</p> <p>④合理安排施工时间，在较大风速（4级以上）时，应停止施工；</p> <p>⑤施工现场禁止将包装物、可燃垃圾等固体废弃物就地焚烧。</p>	78-2017) 相应标准要求。		
固体废物	<p>施工期生活垃圾集中收集，定期清运；施工期间产生的建筑垃圾和弃方，建设单位按照《西安市建筑垃圾管理条例》相关要求，将建筑垃圾和弃方经办理合法外运手续，根据指定路线运至指定地点进行消纳。采取这些措施后，施工过程中产生的固体废物基本不会对项目所在区域环境造成影响。</p>	<p>施工期生活垃圾分类收集，分别堆放，定期清运至环卫部门指定位置；施工垃圾未随意丢弃；施工现场已清理。</p>	<p>生活垃圾应进行分类收集，定期清运；废铅蓄电池、事故废油交由有资质单位处置。</p>	<p>落实相关措施，生活垃圾进行分类收集、定期清运；废铅蓄电池，交由有资质单位处置。</p>
电磁环境	/	/	<p>在运营期，应加强环境管理，定期进行环境监测工作，保证电磁环境满足国家标准限值要求。</p>	<p>变电站及输电线路沿线的电磁环境满足《电磁环境控制限值》(GB 8702-2014)。</p>

环境风险	/	/	变电站内主变下设事故油坑、站内设事故油池，油池、油坑采取防渗措施，容量满足相关要求。	变电站内事故油池、油坑设施齐全，事故油池容积满足设计要求且采取防渗措施。
环境监测	/	/	项目建成投运后对变电站及输电线路进行竣工环保验收监测。	监测值满足《工业企业厂界环境噪声排放标准》(GB 12348-2008) 及《电磁环境控制限值》(GB 8702-2014)中相应标准限值要求。
其他	/	/	/	/

七、结论

本项目符合国家产业政策、地区电网规划和生态功能区划。现状监测结果符合相应环境质量标准，预测结果满足国家相应污染物排放标准，在采取环评报告提出的生态保护和污染防治措施后，污染物排放可以达到相应的排放标准，对环境的影响基本可控，从环境角度考虑，建设项目可行。

电磁环境影响专题评价

1 项目简介

本项目位于西安市高新区，项目建设内容主要包括：

(1) 新建西安科创 110kV 变电站工程

本项目新建西安科创 110kV 变电站为一座全户内智能变电站，本期建设主变容量为 3×63MVA，远期建设主变容量为 3×63MVA；110kV 配电装置采用户内 GIS 组合设备，110kV 电气主接线本、远期均采用单母线分段接线，本期出线 3 回（2 回至沔惠变，1 回至郭杜变），远期出线 5 回；110kV 间隔本、远期 5 回（本期 5 个间隔一次建设，出线 3 回，备用 2 回）；10kV 电气主接线本、远期均采用单母线三分段接线，本期、远期出线 45 回；每台主变低压侧配置 2 组 5.0MVar 的电容器组。

(2) 110kV 电缆线路

沔惠变~郭杜变 π 接入科创变 110kV 线路工程：本期 π 接后形成 110kV 沔惠变~110kV 科创变单回电缆线路及 110kV 郭杜变~110kV 科创变单回电缆线路，其中沔惠变~科创变新敷设电缆线路长度约 0.59km，郭杜变~科创变新敷设电缆线路长度约 0.79km。

科创变~沔惠变 110kV 线路工程：110kV 科创变~110kV 沔惠变单回电缆线路，新建电缆线路长度为 2.8km。

2 总则

2.1 评价依据

- (1) 《环境影响评价技术导则 输变电》（HJ 24-2020）；
- (2) 《电磁环境控制限值》（GB 8702-2014）；
- (3) 《交流输变电工程电磁环境监测方法（试行）》（HJ681-2013）。

2.2 评价工作等级

本项目内容包含新建 110kV 户内变电站及 110kV 电缆线路。依据《环境影响评价技术导则 输变电》（HJ 24-2020）中要求和规定，确定本项目电磁环境影响评价工作等级为三级，划分依据如下：

表 1 电磁环境影响评价工作等级划分

分类	电压等级	项目类型	条件	评价工作等级
交流	110kV	变电站	户内式	三级

	输电线路	地下电缆	三级
--	------	------	----

2.3 评价范围

依据《环境影响评价技术导则 输变电》（HJ 24-2020）中评价范围的规定。本项目电磁环境评价范围如下：

110kV 变电站：变电站站界外 30m 范围区域；

110kV 电缆线路：电缆管廊两侧边缘各外延 5m（水平距离）。

2.4 评价因子

工频电场、工频磁场。

2.5 评价标准

本项目的电磁环境影响评价标准依据《电磁环境控制限值》（GB 8702-2014）表 1“公众曝露控制限值”规定，环境中工频电场强度控制限值为 4000V/m，工频磁感应强度控制限值为 100 μ T。

3 电磁环境现状评价

3.1 监测因子

工频电场、工频磁场。

3.2 监测点位及布点方法

依据《环境影响评价技术导则 输变电》（HJ 24-2020）中的规定，本次在新建西安科创 110kV 变电站站址四周布设 4 个监测点位；输电线路沿线布设 4 个监测点位。本次评价共设 8 个电磁监测点位。

监测点位可以反映变电站周边及电缆线路经过处电磁环境质量现状。具体电磁环境监测点位布设见表 2，电磁环境监测点位示意图见图 1、图 2。

表 2 本项目电磁环境监测点布设一览表

序号	监测地点	布设点位及理由	
1	科创 110kV 变电站站址东侧	布设 1 个监测点位	厂界现状监测
2	科创 110kV 变电站站址南侧	布设 1 个监测点位	
3	科创 110kV 变电站站址西侧	布设 1 个监测点位	
4	科创 110kV 变电站站址北侧	布设 1 个监测点位	
5	电缆线路搭接点（郭杜变侧）	布设 1 个监测点位	输电线路现状监测
6	电缆线路搭接点（沣惠变侧）	布设 1 个监测点位	
7	电缆线路沿线（经二十六路与纬三十六路交叉口）	布设 1 个监测点位	
8	电缆线路沿线（经二十六路与兴隆三路交叉口）	布设 1 个监测点位	



图 1 西安科创 110kV 变电站电磁环境监测点位示意图



图 2 西安科创 110kV 输电线路电磁环境监测点位示意图

3.3 监测仪器

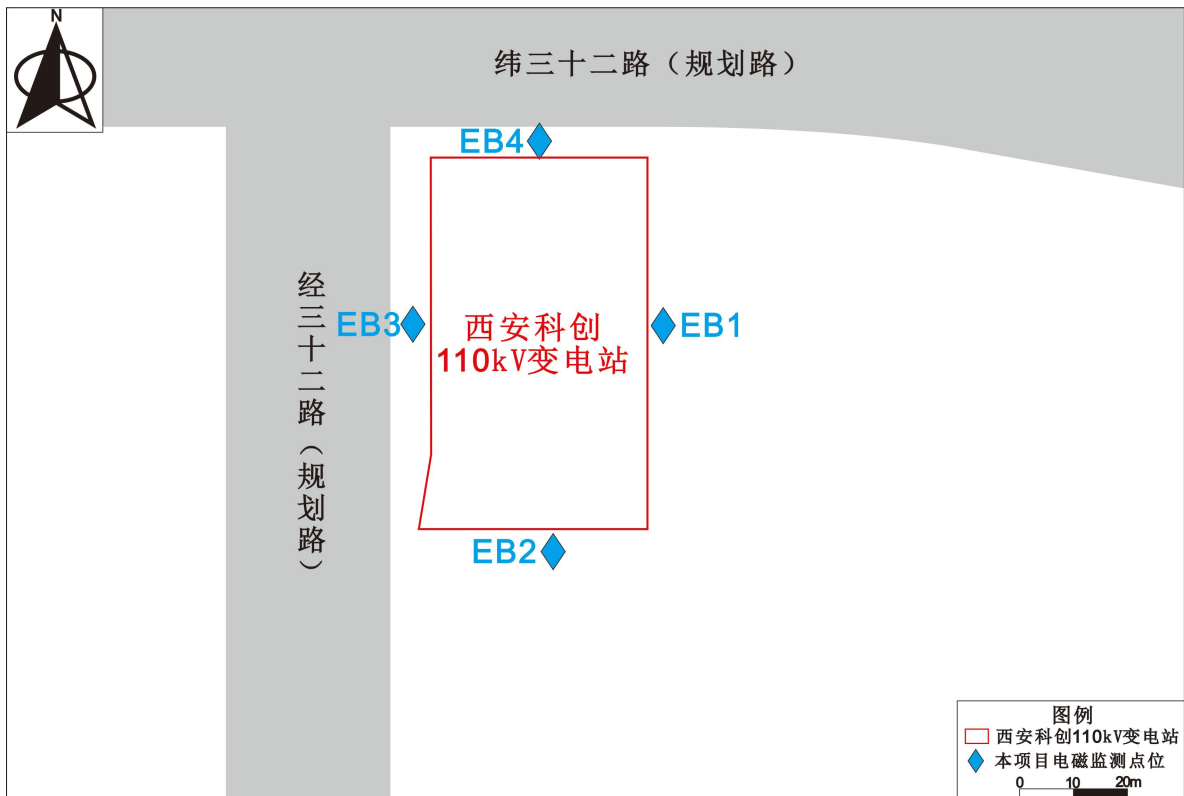
监测仪器见监测报告。

3.4 监测质量保证

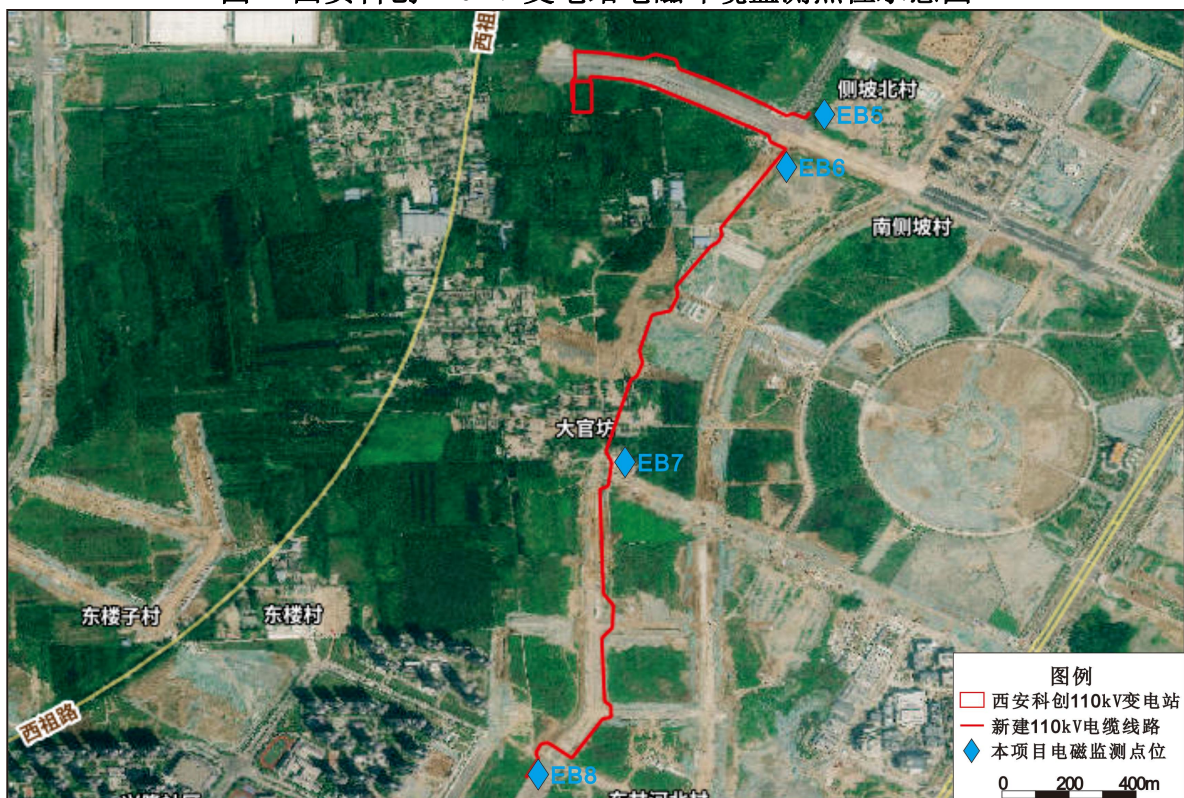
监测质量保证同前文 3.3.1 节（4）。

3.5 监测环境条件

监测环境条件见监测报告。

3.6 现状监测结果

监测方法依据《交流输变电工程电磁环境监测方法（试行）》（HJ 681-2013）。

监测结果如表 5 所示。

表 5 本项目电磁环境监测结果

测点编号	点位描述	工频电场强度 (V/m)	工频磁感应强度 (μ T)	备注
EB1	科创 110kV 变电站站址东侧	1.38	0.0714	/
EB2	科创 110kV 变电站站址南侧	2.75	0.0770	/
EB3	科创 110kV 变电站站址西侧	1.62	0.0726	/
EB4	科创 110kV 变电站站址北侧	1.38	0.0703	
EB5	电缆线路搭接点（郭杜变侧）	8.61	0.0803	搭接点北侧约 3m 为 10kV 线路
EB6	电缆线路搭接点（沣惠变侧）	1.28	0.0687	/
EB7	电缆线路沿线（经二十六路与纬 三十六路交叉口）	1.21	0.0686	/
EB8	电缆线路沿线（新建沣惠变进线 侧）	1.16	0.0691	/

3.7 现状评价及结论

根据电磁环境现状监测结果可知，西安科创 110kV 变电站站址监测点处工频电场强度值为 1.38~2.75V/m，工频磁感应强度值为 0.0703~0.0770 μ T；电缆线路经过处工频电场强度值为 1.16~8.61V/m，工频磁感应强度值为 0.0686~0.0803 μ T；监测值均满足《电磁环境控制限值》（GB 8702-2014）中 50Hz 时工频电场强度 4000V/m，工频磁感应强度 100 μ T 的限值要求。

4 电磁环境影响预测与评价

4.1 预测与评价基本要求

本项目新建变电站为 110kV 户内变电站，新建 110kV 线路为电缆线路，依据《环境影响评价技术导则 输变电》（HJ 24-2020）中输变电建设项目电磁环境影响评价工作等级的划分原则，确定本项目电磁环境影响评价工作等级为三级。根据三级评价的基本要求，确定新建 110kV 西安科创变电站及新建 110kV 电缆线路采用定性分析的

方式。

4.2 变电站及电缆线路电磁环境影响分析评价

(1) 变电站工程

本项目新建西安科创 110kV 变电站采用全户内变电站典型设计，全站设独栋综合配电楼，将变电站内的变压器、散热器、电容器、母线、开关、断路器、互感器等电气设备均布置在综合配电楼内。110kV 配电装置采用户内气体绝缘金属封闭组合开关（GIS）设备（即将断路器、隔离开关、接地开关、互感器、避雷器、母线、连接件和出线终端等设备或部件全部封闭在金属接地的外壳中，在其内部充有一定压力的绝缘气体）；10kV 配电装置采用户内金属中置式铠装高压开关柜，柜内开关装真空断路器，并联电容器采用户内装配式成套装置。

变电站运行时各种带电导体上的电荷和在接地架构上感应的电荷也会在空间产生工频电场，因此在变电站内工频电场分布主要集中在高压电气设备附近，对于户内变电站和采用 GIS 设备的变电站，由于建筑物和金属封闭外壳的屏蔽作用，工频电场基本被屏蔽在内部，户外工频电场水平整体较小。这是由于户内变电站配电综合楼多为钢框架构造，变压器、散热器、电容器以及气体绝缘全封闭组合电气（GIS）设备全部位于单体建筑物内部，且变电站设计有保护作用的接地网。根据静电屏蔽原理，气体绝缘全封闭组合电气（GIS）设备在接地全封闭的金属壳内，无裸露带电设备在外面，外壳接地，则壳外电荷消失，壳内电荷与内壁感应电荷在壳外产生的电场为零，壳内电荷对壳外电场无影响，GIS 设备屏蔽了电场；由于户内变电站是将站内设备全部放在综合配电楼内，这样综合配电楼相当于一个屏蔽体，也可以屏蔽电场。因此户内变电站外的工频电场强度很小，远低于《电磁环境控制限值》（GB 8702-2014）中对于频率 50Hz 的工频电场强度 4000V/m 的限值要求。

变电站的母线、连线和变压器等载流体会在其周围产生工频磁场。变电站的工频磁场分布和大小主要与载流导体分布以及电流大小有关，由于这些载流导体置于综合配电楼及气体绝缘全封闭组合电气（GIS）设备内。虽然根据静磁屏蔽的原理，当使用磁性金属材料时，铁磁材料的磁导率比空气的磁导率大很多，空腔的磁阻比铁磁材料的磁阻大得多，外磁场的磁感应线的绝大部分将沿着铁磁材料壁内通过，而进入空腔的磁通量极少。由于 GIS 设备壳体材料有铝合金和钢两种，非绝对的磁性金属材料，GIS 设备屏蔽的磁场很少，但是由于变电站内工频磁场本底水平很低，远低于

《电磁环境控制限值》（GB 8702-2014）中对于频率 50Hz 的磁感应强度公众曝露控制限值 100 μ T 的限值要求，且在 GIS 设备中三相导线在同一个管子中处于平衡状态，其对外电流为很弱，产生的磁场很小，再加上配电楼、GIS 设备的部分屏蔽效果，变电站外的工频磁感应强度值很小。

通过现状监测数据可知变电站四周工频电场强度、工频磁感应强度监测值均能够满足《电磁环境控制限值》（GB 8702-2014）中工频电场强度 4000V/m，工频磁感应强度 100 μ T 的限值要求。

综上所述，新建西安科创 110kV 户内变电站对周围的电磁环境影响很小，站界工频电场强度、工频磁感应强度监测值均能够满足《电磁环境控制限值》（GB 8702-2014）中工频电场强度 4000V/m，工频磁感应强度 100 μ T 的限值要求。

（2）110kV 电缆线路

本工程沔惠变~郭杜变 π 接入科创变 110kV 线路工程： π 接后形成 110kV 沔惠变~110kV 科创变单回回电缆线路及 110kV 郭杜变~110kV 科创变单回电缆线路，其中沔惠变~科创变新敷设电缆线路长度约 0.59km，郭杜变~科创变新敷设电缆线路长度约 0.79km。

科创变~沔惠变 110kV 线路工程：110kV 科创变~110kV 沔惠变单回电缆线路，新建电缆线路长度为 2.8km。



图 3 电缆结构断面示例

由于屏蔽层作用，按照静电屏蔽和静磁屏蔽原理，电缆外部基本无工频电场，仅存在工频磁场，对外界环境影响程度很小。

电缆敷设于地下电缆隧道中，其金属护套是做保护接地处理的，电缆及电缆隧道的介电常数与空气差别很大，大地的电导率相对于空气来说是导体，即电缆线路置于一个导体的包围中间，大地屏蔽了电磁产生的任何电场，说明电缆隧道及覆土具有很好的电场屏蔽效果，所以电缆线路产生的工频电场是很小的，远小于国家标准中的曝露限值。

电缆敷设于地下电缆隧道中，虽然埋于地下，但是大地不是铁磁材料，其磁导率与空气相当，不能对低频磁场进行有效屏蔽。实际上，输电线路产生的工频磁场水平是小于国家标准中的曝露限值的；且本项目隧道内单芯的三相电缆（即同一回路的导线）呈三角排列，在电缆线路三相平衡的条件下，其对外的电流就很小，故对外的磁场影响很小。

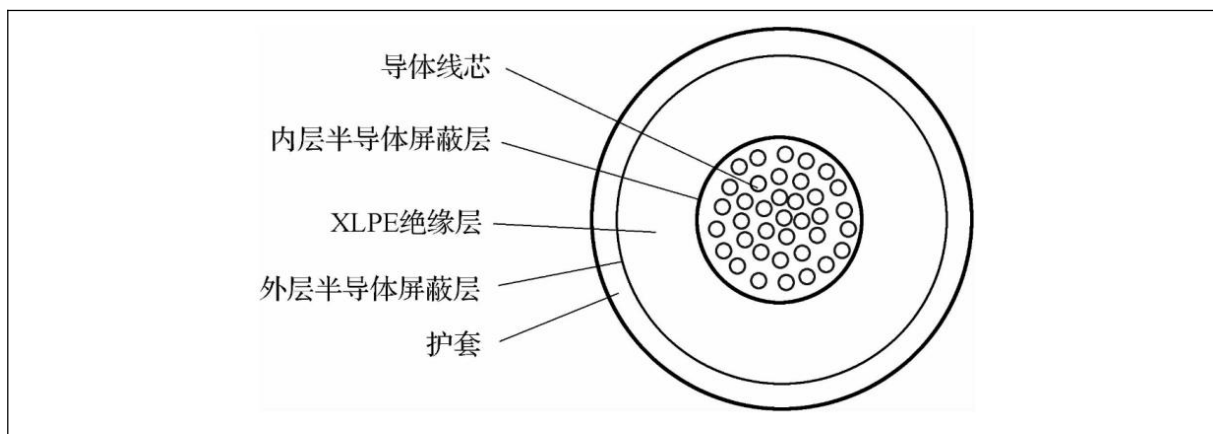
通过电缆线路现状监测数据可知，工频电场强度、工频磁感应强度监测值均能够满足《电磁环境控制限值》（GB 8702-2014）中工频电场强度 4000V/m，工频磁感应强度 100 μ T 的限值要求。

因此，电缆线路在运行期基本不会对环境造成影响。

5 电磁环境影响控制措施

（1）主变户内布置，配电装置采用 GIS 设备和开关柜设备，所有设备和元件设计合理、安装精良、连接精密，尽量避免或减小电晕和火花放电；输电线路均采用电缆线路，对电磁环境的影响很小。

（2）建立健全环保管理机构，做好工程的竣工环保验收工作。

（3）本站采用整体屏蔽均压接地网方式。接地网采用垂直接地极与水平接地极相结合的方式（方格接地网）。垂直接地极采用 $\phi 25$ 铜棒，水平接地极采用-40 \times 4 铜排，连成方格状布置在灰土垫层下面及顶板上的覆土层，形成两层接地网，同时上下两层接地网之间用多根导体相连接，形成立体笼式接地网。

在运营期，应加强环境管理，定期进行环境监测工作，保证电磁环境满足国家标准限值要求。

（4）建设单位应加强电力环境保护知识宣传普及，并在居民集中区及人群活动频繁区域设置高压警示标志，标明有关注意事项。

6 评价结论

（1）变电站电磁环境影响评价结论

根据定性分析，可以预测本项目西安科创 110kV 变电站投运后，站界处工频电场强度、工频磁感应强度均能够满足《电磁环境控制限值》（GB 8702-2014）中工频电场强度 4000V/m，工频磁感应强度 100 μ T 的限值要求。

（2）输电线路电磁环境影响评价结论

根据定性分析，可以预测本项目电缆线路建成投运后，电缆线路沿线的工频电场强度、工频磁感应强度能够满足《电磁环境控制限值》（GB 8702-2014）中工频电场强度 4000V/m，工频磁感应强度 100 μ T 的限值要求。

由以上结论可知西安科创 110 千伏输变电工程建成投运后，工频电磁场对项目区域电磁环境影响很小，能够满足《电磁环境控制限值》（GB 8702-2014）中工频电场强度 4000V/m，工频磁感应强度 100 μ T 的限值要求。

